



国際ロータリー第 2640 地区

# 2023-2024 年度のための 地区研修・協議会

2023-2024 年度  
ガバナー 谷 宗光

F2640



[2023. 4. 16 和歌山大学]

世界に希望を生み出そう

# 目 次

|   |    |
|---|----|
| 地区研修・協議会プログラム   | 1  |
| 部門別協議会一覧  | 2  |
| 2023-2024 年度 RI 会長紹介  | 3  |
| 2023-2024 年度 RI 会長挨拶  | 4  |
| 2023-2024 年度 ガバナー略歴   | 7  |
| 2023-2024 年度 ガバナーエレクト略歴   | 8  |
| 2023-2024 年度のための地区研修・協議会に際して 2022-2023 年度ガバナー 森本 芳宣               | 9  |
| 次年度のための地区研修・協議会の目的について 次年度地区研修リーダー 藤井 秀香                          | 10 |
| 2023-2024 年度 ガバナー基本方針 2023-2024 年度 ガバナー 谷 宗光                      | 14 |
| 2023-2024 年度 ロータリー財団年次基金及び米山記念奨学会への寄付目標額(案)                       | 19 |
| 2023-2024 年度 地区資金分担金(案)   | 20 |
| ロータリーのビジョン声明  | 21 |
| ロータリーの中核的価値観  | 22 |
| 2023-2024 年度 クラブ会長・幹事一覧   | 23 |
| 2023-2024 年度 分区区分とガバナー補佐  | 24 |
| 2023-2024 年度 地区幹事別担当委員会   | 25 |
| 2023-2024 年度 主要行事予定表  | 26 |
| 2023-2024 年度 クラブ周年行事予定表   | 27 |
| 2023-2024 年度 ガバナー公式訪問日程表  | 28 |
| 2023-2024 年度 地区組織図  | 30 |
| 2023-2024 年度 委員会組織表(案)  | 31 |
| 2023-2024 年度 収支予算書(案)   | 32 |
| 三年度分収支予算書一覧表  | 33 |
| ガバナー事務所経費に関する内訳一覧表  | 34 |
| 地区予算検討資料<br>(過年度分収支一覧表・ガバナー事務所経費に関する過年度内訳一覧表・2021-2022 年度末特別会計内訳) | 35 |
| 2023-2024 年度 ロータリー賞   | 38 |
| 2023-2024 年度 意義ある奉仕賞(旧意義ある業績賞)                                    | 39 |
| 2023-2024 年度 主要報告書ならびに送金先一覧                                       | 40 |
| 部門別／委員会別協議会資料   | 41 |
| ■会長部門 ■幹事、IT、RLI 部門 ■情報規定部門 ■社会奉仕、職業奉仕 部門                         |    |
| ■(社会奉仕)青少年関連部門 ■会員増強・維持、雑誌・公共イメージ 部門                              |    |
| ■国際奉仕、ロータリー財団 部門 ■米山記念奨学部門  |    |
| その他委員会資料  | 68 |
| ●地区戦略計画委員会 ●危機管理委員会 ●緊急医療体制委員会 ●オンツリー・シンガポール委員会                   |    |
| 和歌山大学会場案内図  | 73 |
| 2023-2024 年度 国際ロータリー第 2640 地区 ガバナー事務所ご案内                          |    |



国際ロータリー第2640地区  
2023-2024年度のための



## 地区研修・協議会プログラム

|       |   |  |                      |
|-------|---|--|----------------------|
| 9:30  | 登録受付  |  |                      |
|       | ————— <全体協議会> —————   |  | (敬称略)                |
| 10:00 | 開会<br>開会点鐘<br>国歌・奉仕の理想 斉唱<br>ガバナー・パストガバナー・ガバナーノミニー・<br>次年度地区研修リーダー・次年度ガバナー補佐・<br>次年度地区幹事チーム・次年度地区委員長 紹介 | 司会: 次年度代表幹事<br>ガバナーエレクト                        | 久保忠生<br>谷 宗光         |
|       | 開会挨拶<br>ガバナー挨拶<br>地区研修・協議会の目的について   | ガバナーエレクト<br>ガバナーエレクト<br>ガバナー                   | 谷 宗光<br>谷 宗光<br>森本芳宣 |
| 10:35 | 国際協議会報告<br>・2023-2024年度 RI テーマ「世界に希望を生み出そう」<br>2023-2024年度 ガバナー基本方針について                                 | ガバナーエレクト<br>ガバナーエレクト                           | 谷 宗光<br>谷 宗光         |
| 11:10 | 次年度予算(案)について  | ガバナーエレクト                                       | 谷 宗光                 |
| 11:25 | 次年度地区行事案内および連絡事項  | 次年度代表幹事  | 久保忠生                 |
| 11:30 | ————— <昼食> —————  |  |                      |
| 12:50 | ⇒部門別協議会会場に集合 【2ページ参照】   |  |                      |
|       | ————— <部門別協議会> —————  |  |                      |
| 13:00 | 開会  |  |                      |
| 13:50 | 閉会 ⇒全体協議会会場に集合  |  |                      |
|       | ————— <全体協議会> —————   |  |                      |
| 14:00 | 部門別協議会報告<br>オンツー・シンガポールならびに地区大会のご案内   | 各部門担当者<br>オンツー・シンガポール委員会委員長<br>次年度地区大会実行委員会委員長 | 坂本光文<br>遠藤裕康         |
| 15:00 | 講評  | 次年度地区研修リーダー                                    | 藤井秀香                 |
| 15:15 | 謝辞ならびに閉会の言葉   | ガバナーエレクト                                       | 谷 宗光                 |
| 15:30 | 閉会点鐘  | ガバナーエレクト                                       | 谷 宗光                 |

## 部門別協議会一覧表

| 部 門                  | 担 当   | 会 場                     |
|----------------------|---|-------------------------|
| 会 長                  | 次年度研修リーダー(PDG) 藤井 秀香<br>ガバナー 森本 芳宣<br>パストガバナー<br>ガバナーエレクト 谷 宗光<br>ガバナーノミニー 野村 壮吾<br>次年度ガバナー補佐 岡本 博・細川 幸三・島村 辰彦<br>岩間 總一郎・宇野 芳孝・北野 治義<br>高松 慶暢 | 北1号館<br>システム工学部<br>A101 |
| 幹 事<br>I T<br>R L I  | 次年度代表幹事 久保 忠生<br>次年度IT・ガバナー月信委員会委員長 村田 弘至<br>次年度RLI委員会委員長 細川 幸三   | 東2号館<br>教育学部<br>L101    |
| 情報規定                 | 次年度情報規定委員会委員長(PDG) 岡本 浩<br>規定審議会代表議員(PDG) 檜畑 直尚   | 東2号館<br>教育学部<br>L102    |
| 社会奉仕<br>職業奉仕         | 次年度地域社会奉仕委員会委員長 上野山栄作<br>次年度職業奉仕委員会委員長 岡本 弥生  | 北1号館<br>システム工学部<br>A103 |
| (社会奉仕)<br>青少年関連      | 次年度青少年交換委員会委員長(PDG) 豊岡 敬<br>次年度インターアクト委員会委員長 坂東 剛<br>次年度ローターアクト委員会委員長 高橋 佳寛<br>次年度青少年・ライラ委員会委員長 濱田 雅嘉   | 北1号館<br>システム工学部<br>A202 |
| 会員増強・維持<br>雑誌・公共イメージ | 次年度会員増強・維持/<br>女性活躍・推進委員会委員長 嘉手納良和<br>次年度雑誌・公共イメージ委員会委員長 河合 真吾  | 北1号館<br>システム工学部<br>A104 |
| 国際奉仕<br>ローター財団       | 次年度ローター財団委員会委員長(PDG) 中野 均<br>および小委員会委員長<br>次年度国際奉仕委員会委員長 古谷 典子  | 東2号館<br>教育学部<br>L202    |
| 米山記念奨学               | 次年度米山記念奨学委員会委員長 新本 憲一<br>および小委員会委員長<br>米山記念奨学会評議員(PDG) 成川 守彦<br>米山記念奨学会理事(PDG) 檜畑 直尚  | 東2号館<br>教育学部<br>L103    |

(注) 幹事は担当する委員会とともに部門別協議会の運営を行います。

(注) 責任者のもとで部門別協議会に講師を設けることがあります。

(注) A202 午前中は、全体会議のサブルーム A101と映像で連結しています。

午後は、青少年関連の部会に使用いたします。

(注) 学食を使用する場合は、他の利用者を鑑みすみやかに席をお譲りください。

2023-2024年度

## RI 会長紹介



### ゴードン R. マッキナリー

2022-23 年度会長エレクト

South Queensferry ロータリークラブ

スコットランド、ウェストロージアン

エディンバラの王立高校とダンディー大学で学び、口腔外科の大学院学位を取得。2016 年までエディンバラで自身の歯科医院を経営。英国小児歯科学協会のスコットランド東部支部会長を務めたほか、さまざまな教育的役職を歴任。また、長老会のリーダー、クイーンズフェリー一教区会衆派教会理事会の会長、スコットランド国教会総会のコミッショナーも務めた。

1984 年、26 歳でロータリーに入会。South Queensferry (サウス・クイーンズフェリー) ロータリークラブに所属し、グレートブリテンおよびアイルランドの国際ロータリー (RIBI) の会長と副会長、RI の理事と委員会メンバー (2022 年ヒューストン国際大会委員会アドバイザー、運営審査委員長など) を務めた。

新しいロータリークラブやグループを築くために会員と協力できるのを楽しみにしており、「私のビジョンは、ロータリーの仲間になりたいと思うすべての人、世界でよいことをしたいと願うすべての人が、それぞれに合った方法でどこでも参加できるロータリーとなること」と話す。

英国を拠点とする非営利団体「ホープ・アンド・ホーム・フォー・チルドレン」の後援者であり、同団体と RIBI とのパートナーシップを先導して、ルワンダ大虐殺によって孤児となった子どもたちを支援。開発途上国の人びとや家族、ビジネスに持続可能な人道支援を提供する Grantham Kesteven ロータリークラブ (英国リンカンシャー) のイニシアチブ「Trade-Aid」も後援しているほか、国立の精神保健機関である Bipolar UK のアンバサダーを務めている。

趣味はラグビー、グルメとワイン、スコットランドの伝統的な杖づくり。

ロータリー財団は「ロータリーの奉仕を動かす燃料」であるとし、妻ヘザーさん (ロータリアン) とともにポール・ハリス・フェロー、メジャードナー、ロータリー財団のベネファクター、遺贈友の会会員となっている。

孫娘たち (アイビーさん、フロレンスさん) が幸せに暮らせるより良い世界をつくるために、会長として全力を捧げたいと考えている。

## RI 会長エレクトが 2023-24 年度会長テーマを発表

記事 Etelka Lehoczky

2023 年 1 月 9 日

サウス・クイーンズフェリー・ロータリークラブ（スコットランド）の会員である**ゴードン R. マッキナリー**国際ロータリー会長エレクトは、1 月 9 日、米国フロリダ州オーランドで開催中のロータリー国際協議会で講演し、2023-24 年度会長テーマ「**世界に希望を生み出そう**」を発表しました。この講演でマッキナリー氏は、問題を抱える国で平和を推進し、紛争の影響を受けている人びとを助け、過去のリーダーたちが始めたイニシアチブを引き継いでいくよう会員に呼びかけました。また、世界の注目を集め、現在の期待を超える可能性を切り開いていくことを求めました。

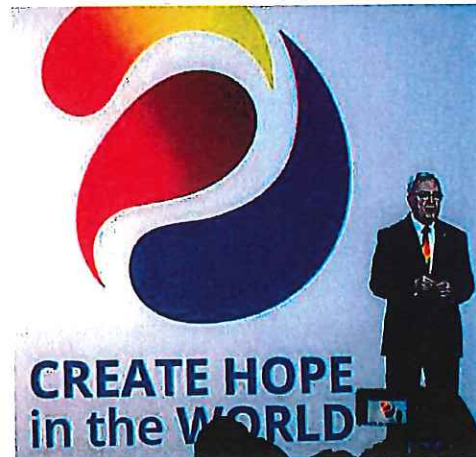

「私たちの目標は、破壊的な紛争から世界が立ち直れるように、希望を取り戻すことです。そうすれば、私たち自身のために持続可能な変化をもたらすことが可能となります」とマッキナリー氏は述べました。

また、タイで出会った一人の女性の話を紹介しました。そこでは、2004 年末に南アジアを襲った津波の後で、ロータリー会員が家屋や集会場、保育・医療施設の建設にあたっていました。津波で夫、娘、息子を失くし、生計手段も失ったというその女性は、マッキナリー氏にある物をプレゼントしました。それは、美しい貝殻でした。

「彼女は、ロータリーのおかげで前向きな気持ちを取り戻すことができたと話していました。私たちは彼女に希望を与えたのです」とマッキナリー氏。「これこそ、ロータリーが世界にもたらしている変化です。この変化が、一つずつ希望を取り戻し、新たな希望を生み出しています」

### 平和の推進

世界に希望を生み出す重要な方法となるのは、平和に重点的に取り組むことだとマッキナリー氏は述べ、過去 1 年間、ロシア軍による侵攻を受けたウクライナの人びとを支援するためにロータリー会員が行動してきたことに言及しました。ロータリーが人道的支援に力

を入れたことで、ウクライナでのロータリー会員数は増えています。しかし、ウクライナだけでなく、イエメン、アフガニスタン、シリアをはじめ世界の多くの地域で平和が実現しない限り、本当の安らぎはないと指摘しました。

「平和とは、希望が根づくための土壌です」とマッキナリー氏。

継続の力についても強調し、過去のリーダーの取り組みを継続するよう会員に呼びかけました。自身も、シェカール・メータ 2020-21 年度会長が立ち上げた「女兒のエンパワメント」イニシアチブを継続し、ロータリー全体で多様性、公平さ、インクルージョンを強調し続けていくことを約束しました。また、ポリオ根絶への継続的な取り組みの重要性を物語る最近の一連の出来事にも触れました。過去 1 年間、世界各地でポリオ症例が再発しており、ロータリー会員がポリオ根絶活動をリードすることが今まで以上に重要となっています。

このため、ロータリーが毎年 5,000 万ドル以上を集め、ビル&メリンダ・ゲイツ財団からの 2 倍額の上乗せ資金を確保しなければならないとマッキナリー氏は話しました。現在、ポリオ根絶に寄付している会員は約 12 人に 1 人に過ぎず、毎年寄付しているクラブも 5 分の 1 を下回っています。

マッキナリー氏は、「ポリオのない世界」というロータリーのビジョンを実現するために、クラブの中に新たな緊急感を生み出すよう地区ガバナーエレクトの協力を求めました。「各年度に何をすべきかではなく、それを超えて考えるべき時が来ています。できるだけ早く実現するために必要なあらゆるリソースを、私たちが提供していかなければなりません」

#### メンタルヘルスへの取り組み

マッキナリー氏はさらに、新型コロナウイルスの世界的流行によって深刻化しているメンタルヘルスの問題の影響を受けている人たちに、ロータリー会員が希望を与えるべきだと述べました。多くの方が家族を失い、社会的つながりを断たれ、特に若い人たちの教育や育成が妨げられています。その結果、世界でメンタルヘルスの問題に直面する人が増えています。しかし、助けを求めることは弱さの現れであると考えられることが少なくありません。

「真実から目をそむけることはできない」とマッキナリー氏。「助けを求めることは勇気ある行動です。健康と幸せにいたる道を求めることは、さらに勇気が要ることです」

次年度以降、ロータリーはメンタルヘルスサービスの改善に取り組んでいくとマッキナリー氏は続け、ロータリーは会員と奉仕を受ける人の両方を支える組織として知られるべきだと述べました。「メンタルヘルスの専門家なら誰もが口をそろえてこう言うでしょう。ほかの人を助けることで、本質的に自分自身が助けられるのだ、と」

講演の最後には、継続と革新の理想的なバランスについて述べました。「ロータリーは、平和、機会、生きる価値ある未来の土台を築いています。私たちが得意とすることを継続すると同時に、変化に対してオープンで前向きになり、世界と自分自身の中に平和を築くことに力を注げば、ロータリーはより平和で、より希望のある世界を築く手助けができます」



国際ロータリー第 2640 地区 2023-2024 年度 **ガバナー略歴**



氏 名 **谷 宗光** (たに むねみつ)  
ク ラ ブ 和泉ロータリークラブ  
生年月日 1966年8月3日

|     |                         |
|-----|-------------------------|
| 学 歴 | 大阪商業大学卒                 |
| 職 歴 | 株式会社 関空エンタープライズ 代表取締役社長 |
| 公 職 | 泉大津納税協会 常任理事            |
|     | 泉佐野商工会議所 副会頭            |
|     | 和泉商工会議所 議員              |
|     | 和泉交通安全協会 理事             |
|     | 和泉防災協会 理事               |

ロータリー歴 2008年6月11日 和泉ロータリークラブ入会  
2015年～2016年 クラブ幹事  
2017年～2018年 クラブ会長  
2019年～2020年 第7分区ガバナー補佐  
2020年～2021年 第7分区ガバナー補佐  
2021年～2022年 第7分区ガバナー補佐

R 財団寄付 ポール・ハリス・フェロー

国際ロータリー第 2640 地区 2023-2024 年度 **ガバナーエレクト略歴**



氏名 **野村 壮吾** (のむら そうご)  
クラブ 和歌山南ロータリークラブ  
生年月日 1959年 1月 2日

学歴 九州芸術工科大学卒  
職歴 協和プレス工業株式会社 代表取締役  
公職 大阪府シートメタル工業会 会長  
紀の川市立地企業連絡協議会 会長  
和歌山県機械金属工業協同組合 副理事長  
和歌山テクノ協同組合 副理事長

ロータリー歴 1997年3月21日 和歌山南ロータリークラブ入会  
2003年～2004年 地区幹事  
2011年～2012年 クラブ幹事  
2017年～2018年 クラブ会長

R 財団寄付 マルチプル・ポールハリス・フェロー②  
ベネフェクター

米山寄付 米山功労者②

## 2023-2024 年度のための 地区研修・協議会に際して



国際ロータリー第2640地区  
2022-2023 年度ガバナー 森本 芳宣

国際ロータリー2640 地区の 2022-2023 年度ガバナーの森本 芳宣です。

和歌山北ロータリークラブの所属です。

新型コロナウイルスの感染症の影響を世界的に大きく受け、地区、クラブの皆さんの活動にも支障を

きたし、対面式のリアルな会議を開催できませんでした。

コロナ禍も4年目となり感染も減少し通常の活動も可能になりつつある中で、谷 宗光ガバナーエレクトは1月に国際協議会に参加することが出来ました。日本からは3年ぶりの事でうらやましい限りでした。

次年度 RI 会長ゴードン R. マッキナリー氏は、

2023-2024 年度会長テーマ「世界に希望を生み出そう」を発表されました。

ウクライナ紛争から1年以上となり平和を推進し紛争の影響を受けている人々を助け、立ち直れるように希望を取り戻す願いが込められているテーマかと感じます。谷ガバナーエレクトは基本方針に「思いやりあふれる！明るく！元気なロータリーへ！」と掲げられました。

谷年度が始まる直前、コロナウイルス感染症分類が5類となり、インフルエンザ同等となりロータリーの活動も正常化されると思われます。

平和推進、復興支援、震災復興支援と思いやりあふれる活動を世界に向けて、また、第2640地区は会員数減少に歯止めがかからない中、明るく、元気なロータリーをすすめ、会員増強につながる事を期待します。

## 次年度のための地区研修・協議会の目的について



国際ロータリー第2640地区

次年度地区研修リーダー

次年度地区研修委員会 委員長 藤井 秀香

季節は間違いなく巡り、華やかに咲き誇った桜は散りましたが、木々の新緑が美しく目にうつる頃になりました。

本日開催されます地区研修・協議会はいわゆる三大セミナーの最後を締めくくるセミナーで次年度に向けての最終協議会であります。次年度、各クラブの

委員長に就任される皆様を中心に本日の開催となりました。

地区チーム研修セミナーに参加頂いた次期ガバナー補佐と次期地区委員会、委員長の皆様、次いでPETSに参加頂いた65クラブの次期会長には再度ご参加頂き、本日は地区パストガバナー、地区役員の皆様のご参加を賜り、本協議会が盛大に開催されますこと心よりお喜び申し上げます。

地区研修リーダーは、クラブと地区の次年度リーダーの研修でガバナーエレクトを支援し、ロータリアンへの継続教育において現ガバナーを支援します。

また、地区研修委員会の委員長を務めます。

次期地区とクラブのリーダーの研修は、一連の研修会合を通じて行われます。

次期クラブリーダーが各自の役割について学び、リーダーシップのスキルを身につけ、次年度の目標を立てます。

また、地区内クラブの連帯と協力を培う機会となります。

毎年7月には、国際ロータリーも、地区もそしてクラブも役員が交替します。ガバナーエレクトが、国際協議会の研修を終え帰国すると、今度は次年度役員の研修が始まります。これらの研修会は、「ガバナー補佐研修」「地区チーム研修セミナー」「PETS」「地区研修・協議会」と一般に呼ばれています。

地区研修・協議会(District Assembly)

地区研修・協議会では、会長エレクトがPETSで学んだことを基にリーダーシップスキルをさらに磨くほか、ほかの次期クラブリーダーも出席して各自の役割について学び、次年度の目標をさらに練り上げます。

毎年1回、地区内すべてのクラブの次期会長、幹事、主要委員会の委員長や委員など、重要な次期クラブ指導者たちが集まる知識・情報交換の場です。

通常は、各クラブから10人前後の代表者が、この訓練コースに招請されます。

一方、各地区委員会委員長は、担当する研修セッションでの立ち上がりを指導する責任をもっています。

研修協議会の主な目的は、3 点にまとめられます。

1. 会員基盤を維持・増強。
2. 地元や外国の地域社会で、その地域の実情に即した奉仕プロジェクトを実行し、成功できるようにする。共に奉仕活動をする青少年の指導育成。
3. プログラムへの参加と寄付金を通じ、ロータリー財団を支援する。

この 3 点について、ロータリークラブの指導者たちに、必要とされる能力を育成し、知識をもち、やる気を起こすように図ることです。

会の形式は、教育方法と分科会をフル活用し、次期クラブ役員が、ロータリーの奉仕のプログラムを推進する任務を把握できるようになっています。

クラブ役員は、効果的なクラブ運営について学び、次年度の奉仕目標の達成について意見交換します。

大切なことは、PETS も地区研修協議会も、次年度クラブ会長になる人の参加が、義務づけられていることです。もし出席しなければ、その人はクラブ会長に就任することができません。但し補習を受けることができます。

このシステムは、ちょうどガバナーエレクトが国際協議会に出席しないと、次年度ガバナーにはなれない、というのと同じであることにセミナーの重要性が表れています。

ロータリーでは、会長以下各担当者が、RI、地区、クラブにおいて、基本的に人は代わっても、ロータリーの基本的な考え方は変わるものではありません。また、活動の中には単年度ではなく、何年もかけて完成するものもあります。しかし、いずれの活動も人から人への手渡しで、バトンタッチされていくものです。

新しい年度にクラブを指導する人々が、ロータリーの基本、ならびに新年度の RI 会長や ガバナーの方針をよく理解し、それを各クラブに持ち帰って、クラブの会員に伝え、共有する。さらに、各クラブの事情も考えながら活動に結びつけていく。出席者は大切なその橋渡し役です。

地区研修・協議会は、単なる研修会ではありません。ロータリーの奉仕のプロジェクトについて、新しい考えを入れながら、永遠に続く継続性をもたせるために行われる、大切な会合なのです。

これまで、コロナ禍でリモート会議が広く受け入れられてきましたが、画面から得られる情報や感動というものは、リアルで得られるものには及びません。こういう時代だからこそ本物を求めようとする意欲と行動が求められます。なにより感動は知識ではなく経験から生まれるものなのです。

皆様は本日発表された谷次期ガバナーの方針をしっかりと受け止め、各分科会での新委員長による地区活動方針を共有し次年度活動計画の作成に取り掛かって頂きたいと思えます。

ご自分のクラブを見直し、数値化、グラフ化をしてみてください。

クラブの 3~5 年後を見据えて、戦略計画を立案してクラブの方向性を考えましょう。奉仕活動の見直しも必要です。

本日のこの研修により、皆様の年度が豊かな実り多いものになりますように。

少しでも学ばれた事を自クラブに持ち帰り、取り入れられる事を願います。

皆様のクラブでのご活躍と貴クラブの益々のご発展を祈念いたします。

最後に地区研修・協議会をサポート下さいました地区チームの皆様並びに地区幹事の皆様に感謝申し上げます。

# My Rotary

## ラーニングセンターへのアクセス

PC

①ログインする

②ラーニング&参考資料



③ラーニングセンター

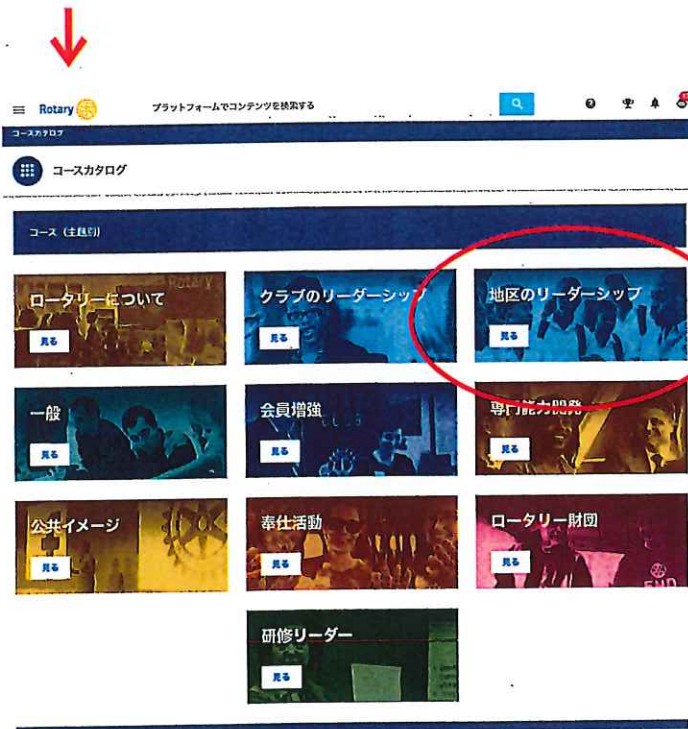

地区のリーダーシップ

# My Rotary

## ラーニングセンターへのアクセス

スマホ・タブレット

①ログインする



②下にスクロールする

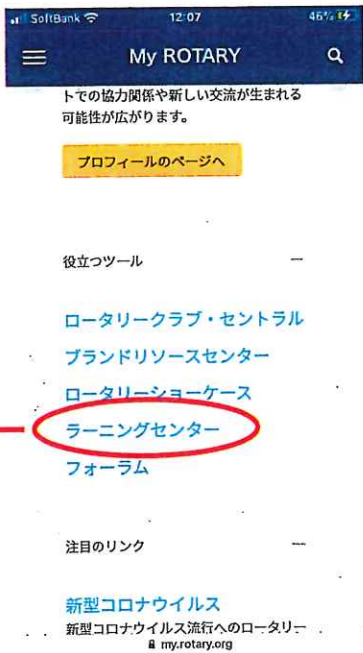

③ラーニングセンター

④Go.Learnアプリがインストールされていない場合  
(通常インストールされていません)



地区のリーダーシップ

⑤アプリをダウンロード



ダウンロードが終わったらそのまま

⑥MyRotaryに戻る



## 2023-2024 年度 ガバナーの基本方針

国際ロータリー第 2640 地区  
2023-2024 年度ガバナー 谷 宗光

### 「思いやりあふれる！明るく！元気なロータリーへ！」

2019 年中国武漢で発生したコロナウィルスは、パンデミックと化し、瞬く間に全世界を席卷し、人類を不安の渦へと巻き込んでいきました。

あれから三年、長く辛い戦いは、今、春を向かえやと明るい兆しが見えてきました。

2023 年 2640 地区はロータリーの基本に立ち返り奉仕の理想に集いし友は、友情を深めお互いの事をもっともっと理解し合い、ロータリーの基本は、ロータリアン一人一人であり各々のクラブであると言う事を再認識して頂き、それぞれのクラブが、ロータリーの奉仕の理想に基づき、今の時代に即したアップデートをした上で活動を展開して頂きたいと思います。クラブに息吹を吹き込み、クラブを活性化させることによって、クラブが元気になり一人一人のロータリアンが輝き、それぞれの地域でそれぞれのロータリークラブが明るく楽しい団体とし認められます。そして地域で、なくてはならない存在になるのです。

ロータリーには、世界の先人達が築き、脈々と紡がれて来た、100 年以上の素晴らしい歴史と伝統があります。

が、しかしそれを踏襲しているだけでは、輝きは薄れ世間からは、地域の旦那衆、御上さん達の集まりとしか見られていないのではないのでしょうか？

ゴードンR. マッキナリーRI 会長も仰っています。

「継続とは、以前のリーダーたちの良いアイデアを前進させることを意味します。」

と。これは今の時代にアップデートをして継いでいきたいと思いますと言う事です。そして詩人マヤ・アンジェロウの次の言葉からインスピレーションを得なさいと。

「続けましょう・自分らしくある為に・思いやりある行いで・不親切な世界をあつと言わせる為に」まさしく私達が、今一度、心に手を当て、純粋な気持ちで他を思いやり、地域を思いやる、自分自身に関わるすべての事に思いやりの心があれば、人と人との小競り合いが無くなり、世界から紛争や戦争は無くなるのでは無いのでしょうか？

奉仕の根本は「思いやり」からはじまっているのです。皆様にとっては、当たり前やないか！基本方針で何を言っているねん？とご指摘もあると思いますが、私はロータリーは、奉仕と修練の場でも、あると思っております。



一人一人が向上をする事によって、その組織は活性し、かけがえの無い人であり、団体でなければなりません。

1995年阪神淡路大震災を機に多くの奉仕団体や、NPOが立ち上がり実践的で分かりやすい行動をされています。

「ロータリーしか無かった時代から、ロータリーもある時代」と言われて久しく、我々もアップデートしていかないといけない、最後のチャンスなのです。

私には、知識も能力もございません。有るのは、元気と明るさだけ！なのですが、約5年間地区で勉強させて頂き感じている事は、危機感です！

それは、このままではロータリークラブが無くなる！いや！ロータリークラブでは、無くなると言うことに、なるかも知れません。

歴史に思いを馳せながらも、知識だけで無く、人と人、人と地域の関わりについて考えた時、2640地区全てのロータリアンは仲間です。同志です。体裁だけで無く、真に思いやりあふれる行動により、さすがロータリー！さすがロータリアン！と、地域社会の皆様から言ってもらえる様な集まりでなければいけません。自己満足だけの団体ではいけないということなのです。

私に一度ダメされてみて下さい。

各クラブでこれだ！と言う奉仕事業を行われているクラブはその事業をブラッシュアップし、継続をして素晴らしい事業に育てて下さい。まだこれと言う事業が行われていないクラブは、皆様で地域を見回し世界を見渡し、持続可能な事業を見つけ実行に移して下さい。そして三年は続けてください。

地区は、全力でバックアップさせて頂きます。クラブが活発に良い行動をしていけば、公共イメージが向上し、会員増強にも好影響になるのです。

大きな門構えの、いかにも高そうな、中の見えない何屋さんなのかも知れない様なお店に、入って行きますか？社会ではロータリーを知らない人の方が大半なのです。

明るく楽しそうに「やっていることの見える化！」にも取り組んで下さい。繰り返します。自己満足だけではダメなのです。ロータリーを通じて、思いやりあふれる奉仕を行って下さい。

そしてそれが、人の為になり、社会の為になり、皆様の楽しみに成るのです。ましてや仲間と友情を育み一生の友が出来るなんて、最高じゃないですか？

この1年みんな一緒に成長しロータリー活動を楽しみましょう！

よろしくお願い致します。

さあ！「思いやりあふれる！明るく！元気なロータリーへ！」

- ① 地区並びにクラブのアップデート  
ロータリーは、各クラブが基本です。地域社会からもわかりやすい活動の奨励と公明性（行政や他組織とのコラボも含む）
  
- ② 会員増強と退会防止  
2640 地区において会員増強は、マストであります。  
それと同時に退会防止にも努めて下さい。  
当地区は、毎年約 100 名減に歯止めがかからないのが現状です。  
今期は 1600 名弱からのスタートとなる見込みです。そして女性会員の拡大にも注力して下さい。「ウーマノミクス」という言葉があります。今の時、女性進出無くして、成長無しとも言われております。是非とも柔軟性を持って下さい。多様性を受け入れる準備も行って下さい。ここでもやはり魅力あるクラブ運営が基本となります。
  
- ③ 多様性・公平さ・女子のエンパワーメント・インクルージョンへのコミットメント  
ロータリーは、公平・公正な価値観を持ち、成長への活力として多様性を求めています。老若男女、様々な民族等々です。特に女子のエンパワーメントには力を入れています。
  
- ④ 広報と公共イメージ向上  
こちらでも地区及び各クラブが、ロータリーの知名度、認知度等々公共イメージを向上させるには、やはり地域で存在を現すわかりやすく有益な活動を行って下さい。昨年度 8 分区分で行われた、子供様向けのイベントなどは良い例だと思われれます。そして、様々なメディアを使いその事業の様子を紹介PRする事も有効であると思われれます。
  
- ⑤ 分区分活動  
④でも例を出しましたが、各クラブ会員数の減少が多く、少人数では事業がままなら無とよく聞きます。クラブ間の連携により、有意義な事業が行えると考えています。又、分区分会議を行って頂き同ロータリーの仲間として地域クラブの問題に取り組んで下さい。
  
- ⑥ 情報規定委員会  
地区の情報規定委員会は、国際ロータリー規定審議会・決議審議会の地区窓口であり、地区立法案検討会も担当します。ロータリーの在り方等に対する検討を行い、特にSRF（ロータリーの未来形成）については、委員会内で将来のロータリーの在り方を検討、またRI理事会での決定事項を地区内で共有し発信して下さい。

⑦ ロータリー財団

広く地区内に寄付を呼びかけ、ゼロクラブゼロを目指します。特にあと2か国を残すだけになったポリオへの寄付を重点的に呼びかけます。財団補助金の活用も呼びかけ奉仕活動に役立てて頂きたいと思います。

年次基金寄付一人当たり目標 180ドル

ポリオ・プラス基金寄付目標 30ドル

⑧ 社会奉仕

地域社会に即した奉仕活動を実践して下さい。

そして毎年ブラッシュアップを重ね、地域の為になる活動を行って下さい。クラブ社会奉仕の事例は、ロータリーショーケースにアップして下さい。優れた社会奉仕事業は、「意義のある奉仕賞」の対象になります。

⑨ 国際奉仕

2021年7月より、ロータリーの重点分野に「環境」が加わり、従来の「平和構築と紛争予防」、「疫病予防と治療」、「水と衛生」、「母子の健康」、「基本的教育と識字率向上」、「地域社会の経済発展」と7つの重点分野となりました。これを意識して、財団の補助金も活用しながら、世界で必要とされるプロジェクトに取り組んで下さい。

⑩ 米山記念奨学委員会 青少年交換委員会 青少年・ライラ委員会

将来を担う若い世代の育成という崇高な奉仕を行っています。常に安全・安心を第一番に考え、危機管理委員会と共にRIJYEMの指針を参考にしながら対応していきます。青少年交換プログラムに関しては、前年度選考された学生のお見送りから始まります。次年度の募集に関しては、RIJYEMの指針等、状況の推移を見ながら、次年度ガバナーの意見も反映した上で検討します。

米山普通寄付目標一人当たり 6,000円

米山特別寄付目標一人当たり 10,000円

よろしく願いいたします。

⑪ ローターアクトクラブ

ローターアクトクラブは、RIの構成組織となりました。ローターアクターのより大きな活躍が期待されます。地区においては、ロータリーとローターアクトの関係を強くするために、ローターアクターの地区委員への就任や地区会議へローターアクターの参加も検討していきます。

⑫ インターアクトクラブ

地区としては、新たに和歌山の慶風高校インターアクトクラブが立ち上がり、地区内 13 クラブになりました。昨年行われた国内研修を参考にし、より良い有意義な事業を達成させて下さい。

⑬ 学友委員会

ロータリーファミリーの若い人たちは、将来のロータリアン候補生として非常に重要な存在です。引き続きロータリーの魅力を伝え一人でも多くのロータリアンを育成して下さい。

⑭ RLI委員会

次世代のリーダーの育成は、クラブにおいても地区においても重要です。地区では、次世代リーダー育成のためのRLIを開催致します。これからクラブ会長や幹事に就く方にはぜひRLIの受講をお勧めします。

⑮ IT・ガバナー月信委員会

ガバナー月信の編集も中核であります。各クラブ事務局とも協力をして、MY ROTARYの登録普及にも努めます。MY ROTARYの登録率は 88%を目指します。

⑯ 予算

会員数減少に伴い、地区財政が厳しいことを踏まて、緊縮財政で臨みます。

⑰ 地区大会

2023 年 11 月 11 日(土)・12 日(日)りんくうタウン駅直結のスターゲイトホテル関西空港で開催をさせていただきます。

記念ゴルフ大会は、2023 年 10 月 17 日(火)関西空港ゴルフクラブにて開催させていただきます。いずれも動員活動もお願いします。

⑱ オンツー・シンガポール

2024 年度の世界大会は、2024 年 5 月 25(土)～29 日(水)シンガポールで開催されます。比較的近い場所での大会ですので、是非とも地区内多くの仲間と世界大会を楽しみに行きましょう。

**2023－2024年度**  
**ロータリー財団年次基金及び米山記念奨学会への寄付目標額(案)**

**1. ロータリー財団年次基金寄付**

ロータリー財団寄付金について、今年度と同額の目標額とさせていただきますので、各クラブのご理解とご協力をお願い致します。

一人当たり 年次基金寄付 : 180ドル  
ポリオ・プラス基金寄付 : 30ドル

**2. 米山記念奨学会への寄付**

米山記念奨学会寄付金について、今年度と同額の目標額とさせていただきますので、各クラブのご理解とご協力をお願い致します。

一人当たり 普通寄付 : 6,000円  
特別寄付 : 10,000円

## 2023—2024年度 地区資金分担金(案)

### 1. 地区賦課金

会員一人当たり 20,000円  
上半期(7月1日)10,000円  
(7月2日～12月31日入会者10,000円)  
下半期(1月1日)10,000円  
(1月2日～6月30日入会者10,000円)

### 2. 地区大会賦課金

会員一人当たり 6,000円(7月1日)

### 3. 地区大会登録料

参加者一人当たり 3,000円

(参考)

地区会員数を1,550名として、予算収入に計上しています。

# ロータリーのビジョン声明



## ロータリーのビジョン声明

**私たちは**世界で、地域社会で  
そして自分自身の中で  
**持続可能な良い変化を生むために**  
人びとが**手を取り合って**  
**行動する**世界を目指しています

ポリオ根絶まであと一步のところまできたロータリーは、次なる課題に取り組む心構えができています。より多くの仲間を迎え入れ、より大きなインパクトをもたらし、世界に変化を生み出すための新たなビジョンの実現に向けて、行動を起こす時が来ています。

国際ロータリーとロータリー財団のビジョンを達成するため、今後5年間の活動を方向づける4つの優先事項が定められました。

## ロータリーの戦略的優先事項と目的

### より大きなインパクトをもたらす

- ポリオを根絶し、残された資産を活用する
- ロータリーのプログラムおよびロータリーが提供する体験に焦点を当てる
- 活動成果を挙げ、それを測る能力を高める

### 参加者の基盤を広げる

- 会員基盤と参加者の基盤を広げ、多様化する
- ロータリーへの新しい経路を創り出す
- ロータリーの開放性とアピール力を高める
- インパクトとブランドに対する認知を築く

### 参加者の積極的なかわりを促す

- クラブが会員の積極的参加を促せるよう支援する
- 価値を提供するため、参加者中心のアプローチを開発する
- 個人的/職業的なつながりを築くための新たな機会を提供する
- リーダーシップ育成およびスキル研修の機会を提供する

### 適応力を高める

- 研究と革新、および進んでリスクを負うことへの意思を奨励する文化を築く
- ガバナンス、構造、プロセスを合理化する
- 意思決定における多様な考え方を育むために、ガバナンスを見直す

## ロータリーの中核的価値観

### ロータリーの中核的価値観

今日の世界は、1905年の世界と同じではありません。人口動態が変わり、変化のスピードが加速し、テクノロジーによってつながりや奉仕の新たな機会が生み出されています。不変なのは、ロータリーを定義づける下記の価値観に対するニーズです。

**親睦**  
**高潔性**  
**多様性**  
**奉仕**  
**リーダーシップ**

過去を敬い、未来を見据えながら、私たちは進化を遂げ、ロータリーを時代に即した組織とするだけでなく、繁栄させることができます。



[rotary.org/ja/strategicplan](http://rotary.org/ja/strategicplan)



# 2023-2024年度 クラブ会長・幹事一覧

(2023年4月6日現在)

| 分区  | クラブ名                              | 会長名   | 幹事名   |
|-----|-----------------------------------|-------|-------|
| 1   | 串本                                | 矢倉甚兵衛 | 鎌田 俊彦 |
|     | 那智勝浦                              | 森岡 一朗 | 坪井 俊雄 |
|     | 新宮                                | 植松 浩  | 山下 一雄 |
|     | 白浜                                | 沼田 弘美 | 片田 和雄 |
|     | 田辺                                | 横田 達夫 | 中田 隆晶 |
|     | 田辺東                               | 谷本 司  | 西谷 貞彦 |
|     | 田辺はまゆう                            | 山本 敦洋 | 高原 歩  |
| 2   | 有田                                | 川口健太郎 | 木本 隆昭 |
|     | 有田南                               | 中 知哉  | 金谷 敬太 |
|     | 有田2000                            | 永石 睦巳 | 加納 恒儀 |
|     | 御坊                                | 小竹 伸和 | 藤田 一希 |
|     | 御坊東                               | 小池 佳史 | 東本 慎司 |
|     | 御坊南                               | 丸山 晋右 | 田淵 光彦 |
|     | 海南                                | 小野田典生 | 山野 利明 |
|     | 海南東                               | 岸 友子  | 角谷 太基 |
| 3   | 海南西                               | 川嶋 寛昭 | 神出 勝治 |
|     | Rotary E-Club<br>Sunrise of Japan |       |       |
|     | 和歌山                               | 川端 貞喜 | 紀 俊崇  |
|     | 和歌山アゼリア                           | 北野 敏夫 | 宮井 靖輝 |
|     | 和歌山東                              | 佐藤 義記 | 北浦 康臣 |
|     | 和歌山城南                             | 東 徹   | 岡本 昌也 |
|     | 和歌山中                              | 戎 敬史  | 宮本 裕史 |
|     | 和歌山北                              | 福田 玉緒 | 田村 宣明 |
|     | 和歌山南                              | 小野 正克 | 岩井 雅之 |
|     | 和歌山東南                             | 塩崎 和仁 | 坂本 武司 |
| 4   | 和歌山西                              | 安井 健  | 石塚 宏介 |
|     | 橋本                                | 田中 崇喜 | 安田 正吾 |
|     | 岩出                                | 明渡 眞幸 | 水崎 功一 |
|     | 河内長野高野街道                          | 岡本 弥生 | 浅井 佳苗 |
|     | 粉河                                | 原 伸行  | 岡 智恵子 |
| 高野山 | 角濱 正和                             | 西本 憲茂 |       |

| 分区     | クラブ名        | 会長名   | 幹事名   |
|--------|-------------|-------|-------|
| 5      | 羽曳野         | 不死川 浄 | 黒川 健三 |
|        | 河内長野        | 井戸 清明 | 道旗 弘明 |
|        | 河内長野東       | 中村 明  | 畠山 隆雄 |
|        | 松原          | 岡 正樹  | 吉崎 友文 |
|        | 松原中         | 福田 超  | 北山 明伸 |
|        | 美原          | 泉並 正  | 武部 純子 |
|        | 大阪狭山        | 米田 龍平 | 吉川 寿一 |
|        | 太子          | 塚本 昇平 | 林 信   |
|        | 富田林         | 柳本 浩一 | 時任 集成 |
|        | 6           | 泉佐野   | 吉田 陽彦 |
| 貝塚     |             | 柳生 元成 | 小野寺敦史 |
| 貝塚コスモス |             | 南 宗久  | 木下 保  |
| 関西国際空港 |             | 宮内 良平 | 筒井 敦子 |
| 岸和田    |             | 雪本 栄  | 柿花 江美 |
| 岸和田東   |             | 山元 芳裕 | 和田 史子 |
| 岸和田南   |             | 雪本 孝彰 | 藪 秀則  |
| 7      | KUMATORI向日葵 | 番匠 博  | 中楠 真一 |
|        | りんくう泉佐野     | 岩田 利明 | 中村谷淳子 |
|        | 羽衣          | 下迫 浩之 | 中村 宗浩 |
|        | 和泉          | 渡辺 隆一 | 山下 桂司 |
|        | 泉大津         | 上田 秀朗 | 西田 佳郎 |
|        | 和泉南         | 池邊 豪俊 | 森 秀雄  |
|        | 大阪金剛        | 南 啓二  | 南 和美  |
|        | 高石          | 古川 誠司 | 網田 隆次 |
| 8      | 高師浜         | 山本 優心 | 永山 健二 |
|        | 堺           | 近森 裕子 | 谷村 大助 |
|        | 堺東          | 江原 尚志 | 村山 鉄平 |
|        | 堺泉ヶ丘        | 大塚 敏幸 | 池平 美香 |
|        | 堺中          | 辰巳 浩之 | 間下 敦司 |
|        | 堺北          | 笹山 悦夫 | 中田 学  |
|        | 堺おおいずみ      | 猿田 慎男 | 樋口 淳  |
|        | 堺フェニックス     | 名城 信男 |       |
| 堺清陵    | 吉川 美幸       | 酒井 誠  |       |

ガバナー預かり

ワールド大阪ロータリーEクラブ

## 2023-2024年度 分区区分と担当ガバナー補佐

※ワールド大阪REC(ガバナー預かり)

| 分区  | 担当ガバナー補佐氏名                         | 分区所属クラブ  |
|-----|------------------------------------|--|
| 1分区 | 岡本 博<br>おかもと ひろし<br>田辺東ロータリークラブ    |  串本・那智勝浦・新宮<br>白浜・田辺<br>田辺東・田辺はまゆう  |
| 2分区 | 細川 幸三<br>ほそかわ こうぞう<br>御坊東ロータリークラブ  |  有田・有田南・有田2000<br>御坊・御坊東・御坊南<br>海南・海南東・海南西  |
| 3分区 | 島村 辰彦<br>しまむら たつひこ<br>和歌山南ロータリークラブ |  Rotary E-Club Sunrise of Japan・和歌山<br>和歌山アゼリア・和歌山東・和歌山城南・和歌山中<br>和歌山北・和歌山南・和歌山東南・和歌山西 |
| 4分区 |                                    | 橋本・岩出<br>河内長野高野街道<br>粉河・高野山  |
| 5分区 | 岩間 総一郎<br>いわま そういちろう<br>松原ロータリークラブ |  羽曳野・河内長野・河内長野東・松原<br>松原中・美原・大阪狭山・太子<br>富田林   |
| 6分区 | 宇野 芳孝<br>うの よしたか<br>岸和田ロータリークラブ    |  泉佐野・貝塚・貝塚コスモス<br>関西国際空港・岸和田・岸和田東・岸和田南<br>KUMATORI向日葵・りんくう泉佐野                         |
| 7分区 | 北野 治義<br>きたの はるよし<br>和泉南ロータリークラブ   |  羽衣・和泉・泉大津<br>和泉南・大阪金剛<br>高石・高師浜  |
| 8分区 | 高松 慶暢<br>たかまつ のりかど<br>堺東ロータリークラブ   |  堺・堺東・堺泉ヶ丘<br>堺中・堺北・堺おおいずみ<br>堺フェニックス・堺清陵   |

## 2023-2024年度 地区幹事別担当委員会

| 役職・氏名・担当  |   | 役職・氏名・担当                                   |   |
|---|---|--|---|
| 代表幹事 久保 忠生<br>和泉ロータリークラブ<br>事務所統括／米山記念奨学            |    | 地区幹事 坂本 光文<br>岸和田東ロータリークラブ<br>オンツー・シンガポール  |    |
| 副代表幹事 豊田 泰史<br>和歌山南<br>次年度対応／危機管理／情報規定              |   | 地区幹事 村田 弘至<br>和歌山ロータリークラブ<br>IT・ガバナー月信／RLI |   |
| 副代表幹事 濱田 雅嘉<br>和泉ロータリークラブ<br>社会奉仕／ロータリー学友           |  | 地区幹事 岡崎 全雄<br>和歌山南ロータリークラブ<br>雑誌公共イメージ     |  |
| 副代表幹事 中 勇人<br>和泉ロータリークラブ<br>会員増強・維持／女性活躍・推進<br>国際奉仕 |  | 地区幹事 海堀 崇<br>和歌山南ロータリークラブ<br>青少年交換         |  |
| 特別幹事 三木 菊夫<br>和歌山南ロータリークラブ<br>ロータリー財団               |  |  |   |

## 2023-2024年度 主要行事予定表

### 2023年

| 開催日 |      | 行事                      | 時間          | 開催場所               | 備考 |
|-----|------|-------------------------|-------------|--------------------|----|
| 1月  | 28 日 | 23-24年度ガバナー補佐予定者研修会     | 15:00～17:00 | けやきONE301(ガバナー事務所) |    |
| 2月  | 18 土 | 23-24年度第1回ガバナー補佐・幹事合同会議 | 17:00～18:00 | シティイン和歌山           |    |
|     | 26 日 | 地区チーム研修セミナー             | 13:15～16:30 | 岸和田市立浪切ホール         |    |
| 3月  | 4 土  | 23-24年度第2回ガバナー補佐・幹事合同会議 | 14:00～16:00 | けやきONE301(ガバナー事務所) |    |
|     | 19 日 | PETS(会長エレクト研修セミナー)      | 11:00～17:00 | 岸和田市立浪切ホール         |    |
| 4月  | 16 日 | 地区研修・協議会                | 未定          | 和歌山大学              |    |
| 10月 | 17 火 | 記念ゴルフ大会                 | 終日          | 関西空港ゴルフクラブ         |    |
| 11月 | 11 土 | 地区大会                    | 終日          | スターゲイトホテル          |    |
|     | 12 日 | 地区大会                    | 終日          | スターゲイトホテル          |    |

### 2024年

| 開催日 |      | 行事          | 時間 | 開催場所   | 備考 |
|-----|------|-------------|----|--------|----|
| 5月  | 25 土 | 国際大会 (～29日) | 終日 | シンガポール |    |

## 2023-2024年度 クラブ周年行事予定表

| クラブ名     | 日時             | 行事名                   | 場所                      |
|----------|----------------|-----------------------|-------------------------|
| 河内長野高野街道 | 2023年11月25日(土) | 河内長野高野街道RC10周年記念式典 例会 | 河内長野市 長野神社付近(未定)        |
| 御坊       | 2024年2月4日(日)   | 70周年記念例会(仮)           | 花ご坊                     |
| 和歌山東     | 2024年2月23日(金)  | 和歌山東RC創立65周年記念式典      | ホテルグランヴィア和歌山            |
| 貝塚       | 2024年2月頃       | 創立60周年記念式典・祝賀会        | 未定                      |
| 関西国際空港   | 2024年3月頃       | 創立27周年(記念例会)夜間家族例会 予定 | ホテル日航関西空港11階「ジェットストリーム」 |
| 和歌山北     | 2024年4月13日(土)  | 創立45周年記念式典            | ホテルグランヴィア和歌山6F          |
| 有田2000   | 2024年4月予定      | 創立25周年事業              | 橘屋                      |
| 田辺東      | 2024年5月18日(土)  | 田辺東RC創立50周年記念式典       | 紀南文化会館 小ホール             |
| 岸和田      | 2024年5月予定      | 創立70周年記念式典            | 岸和田グランドホール              |
| 有田       | 未定             | 創立65周年(内容未定)          | 未定                      |
| 高師浜      | 未定             | 創立40周年記念式典            | 未定                      |
| 堺清陵      | 未定             | 創立35周年記念家族例会          | 未定                      |

## 2023-2024年度 ガバナー公式訪問日程表

| 公式訪問予定日 |    |          | クラブ名    | 会長・幹事<br>懇談会 時間 | 例会時間               | 例 会 場                             |
|---------|----|----------|---------|-----------------|--------------------|-----------------------------------|
| 月       | 日  | 曜日       |         |                 |                    |                                   |
| 7       | 24 | 月        | 和歌山北    | 11:30           | 12:30              | ダイワロイネットホテル和歌山 4F                 |
|         |    |          | 太子      | 18:30           | 19:30              | 富田林納税協会ビル 2F                      |
|         | 25 | 火        | 有田南     | 11:30           | 12:30              | 湯浅水産物商業協同組合 2F                    |
|         |    |          | 串本      | 17:30           | 18:30              | 旧ヒルトップ和田金 (南側)                    |
|         | 26 | 水        | 新宮      | 11:30           | 12:30              | 新宮商工会議所 2F 大ホール                   |
|         |    |          | 御坊東     | 17:30           | 18:30              | 御坊商工会館 3F                         |
|         | 27 | 木        | 富田林     | 11:30           | 12:30              | グランドホテル二葉                         |
|         |    |          | 岸和田南    | 18:00           | 19:00              | 岸和田南RC事務所                         |
|         | 28 | 金        | 泉大津     | 11:30           | 12:30              | ホテルレイクアルスター                       |
|         | 29 | 土        |         |                 |                    |                                   |
| 30      | 日  |          |         |                 |                    |                                   |
| 31      | 月  | 海南東      | 11:30   | 12:30           | 海南商工会議所 4F         |                                   |
| 8       | 1  | 火        | 御坊南     | 11:30           | 12:30              | 御坊商工会館 3F                         |
|         |    |          | 田辺はまゆう  | 17:30           | 18:30              | 闘鶏神社会館                            |
|         | 2  | 水        | 田辺東     | 11:30           | 12:30              | きのくに信用金庫 田辺支店 3F                  |
|         |    |          | 有田2000  | 18:00           | 19:00              | 吉備インターゴルフセンター                     |
|         | 3  | 木        | 那智勝浦    | 11:30           | 12:30              | ホテル サンライズ勝浦                       |
|         |    |          | 海南西     | 18:00           | 19:00              | 海南商工会議所 4F                        |
|         | 4  | 金        | 和歌山南    | 11:30           | 12:30              | ダイワロイネットホテル和歌山 4F                 |
|         |    |          | 和歌山中    | 18:00           | 19:00              | ダイワロイネットホテル和歌山 3F サンクシェール内「ルミエール」 |
|         | 5  | 土        |         |                 |                    |                                   |
|         | 6  | 日        |         |                 |                    |                                   |
|         | 7  | 月        | 和歌山アゼリア | 11:30           | 12:30              | アパローム紀の国                          |
|         | 8  | 火        | 和歌山     | 11:30           | 12:30              | ダイワロイネットホテル和歌山 4F                 |
|         | 9  | 水        | 羽曳野     | 15:00           | 16:00              | LICはびきの 2F 大会議室                   |
|         | 10 | 木        | 高師浜     | 11:30           | 12:30              | 高石商工会議所 3F                        |
|         |    |          | 大阪金剛    | 18:00           | 19:00              | 樫本病院 5F                           |
|         | 11 | 金        |         |                 |                    |                                   |
|         | 12 | 土        |         |                 |                    |                                   |
|         | 13 | 日        |         |                 |                    |                                   |
|         | 14 | 月        |         |                 |                    |                                   |
|         | 15 | 火        |         |                 |                    |                                   |
|         | 16 | 水        |         |                 |                    |                                   |
|         | 17 | 木        |         |                 |                    |                                   |
|         | 18 | 金        |         |                 |                    |                                   |
|         | 19 | 土        |         |                 |                    |                                   |
|         | 20 | 日        |         |                 |                    |                                   |
|         | 21 | 月        |         |                 |                    |                                   |
|         | 22 | 火        | 松原      | 11:30           | 12:30              | 松原商工会議所会館 5F                      |
|         | 23 | 水        | 岸和田     | 11:30           | 12:30              | 岸和田市立浪切ホール                        |
|         |    |          | りんくう泉佐野 | 17:30           | 18:30              | 関西エアポートワシントンホテル 3F                |
|         | 24 | 木        | 有田      | 11:30           | 12:30              | 紀州有田商工会議所 6F                      |
|         |    |          | 堺清陵     | 17:00           | 18:00              | ホテル・アゴラリージェンシー大阪堺 2F ラブリマ         |
| 25      | 金  | 白浜       | 11:30   | 12:30           | 白浜町商工会 3F          |                                   |
| 26      | 土  |          |         |                 |                    |                                   |
| 27      | 日  |          |         |                 |                    |                                   |
| 28      | 月  |          |         |                 |                    |                                   |
| 29      | 火  |          |         |                 |                    |                                   |
| 30      | 水  | 貝塚コスモス   | 11:30   | 12:30           | 産業文化会館 1F メインホール   |                                   |
|         |    | 堺中       | 17:30   | 18:30           | アンジェリカ・ノートルダム      |                                   |
|         |    | 泉佐野      | 11:30   | 12:30           | 泉佐野商工会議所           |                                   |
| 31      | 木  | 河内長野高野街道 | 18:00   | 19:00           | 河内長野市キックス 3F 会議室 2 |                                   |

| 公式訪問予定日 |    |        | クラブ名        | 会長・幹事<br>懇談会 時間 | 例会時間              | 例 会 場                        |
|---------|----|--------|-------------|-----------------|-------------------|------------------------------|
| 月       | 日  | 曜日     |             |                 |                   |                              |
| 9       | 1  | 金      | 美原          | 11:30           | 12:30             | ウッドリーム大阪 2F 大会議室             |
|         | 2  | 土      |             |                 |                   |                              |
|         | 3  | 日      |             |                 |                   |                              |
|         | 4  | 月      |             |                 |                   |                              |
|         | 5  | 火      | 関西国際空港      | 11:30           | 12:30             | ホテル日航関西空港11F 「ジェットストリーム」     |
|         | 6  | 水      | 海南          | 11:30           | 12:30             | 海南市名高504-1                   |
|         |    |        | 和歌山東南       | 17:30           | 18:30             | アバローム紀の国                     |
|         | 7  | 木      | 和歌山東        | 11:30           | 12:30             | ダイワロイネットホテル和歌山 4F            |
|         |    |        | 和歌山城南       | 17:30           | 18:30             | アバローム紀の国                     |
|         | 8  | 金      | 御坊          | 11:30           | 12:30             | 御坊商工会館 4F                    |
|         | 9  | 土      |             |                 |                   |                              |
|         | 10 | 日      |             |                 |                   |                              |
|         | 11 | 月      |             |                 |                   |                              |
|         | 12 | 火      | 高石          | 11:30           | 12:30             | 南海グリル天兆閣別館 4F 「ローズ」          |
|         | 13 | 水      | 和歌山西        | 11:30           | 12:30             | ラヴィーナ和歌山                     |
|         | 14 | 木      | 堺           | 11:30           | 12:30             | ホテル・アゴラリージェンシー大阪堺 3F ガーデンコート |
|         |    |        | 和泉南         | 17:30           | 18:30             | ホテルレイクアルスター                  |
|         | 15 | 金      | 河内長野        | 11:30           | 12:30             | 河内長野市商工会館 3F 大会議室            |
|         | 16 | 土      | KUMATORI向日葵 | 11:00           | 12:00             | 泉南郡熊取町五門東4丁目3-3              |
|         |    |        | 堺フェニックス     | 17:00           | 18:00             | 堺東備徳 堺市堺区北花田口町1-1-23         |
|         | 17 | 日      |             |                 |                   |                              |
|         | 18 | 月      |             |                 |                   |                              |
|         | 19 | 火      | 堺東          | 11:30           | 12:30             | 堺商工会議所 2F                    |
|         |    |        | 堺泉ヶ丘        | 17:30           | 18:30             | サンパレス                        |
|         | 20 | 水      | 粉河          | 11:30           | 12:30             | 紀の川市立粉河ふるさとセンター              |
|         |    |        | 松原中         | 17:30           | 18:30             | 松原商工会議所会館 5F                 |
|         | 21 | 木      | 橋本          | 11:30           | 12:30             | 橋本カントリークラブ内                  |
|         |    |        | 大阪狭山        | 17:30           | 18:30             | 大阪狭山RC事務所                    |
|         | 22 | 金      | 堺北          | 11:30           | 12:30             | 南海グリル天兆閣別館 4F 「ローズ」          |
| 23      | 土  |        |             |                 |                   |                              |
| 24      | 日  |        |             |                 |                   |                              |
| 25      | 月  |        |             |                 |                   |                              |
| 26      | 火  |        |             |                 |                   |                              |
| 27      | 水  | 堺おおいずみ | 11:30       | 12:30           | 堺商工会議所 3F         |                              |
|         |    | 河内長野東  | 17:30       | 18:30           | 河内長野市商工会館 3F 大会議室 |                              |
| 28      | 木  | 岩出     | 11:30       | 12:30           | 岩出市商工会館 2F        |                              |
|         |    | 羽衣     | 17:30       | 18:30           | 関空泉大津ワシントンホテル     |                              |
| 29      | 金  | 岸和田東   | 12:00       | 13:00           | 岸和田グランドホール        |                              |
| 30      | 土  |        |             |                 |                   |                              |
| 10      | 1  | 日      |             |                 |                   |                              |
|         | 2  | 月      |             |                 |                   |                              |
|         | 3  | 火      | 貝塚          | 11:30           | 12:30             | 産業文化会館 1F メインホール             |
|         | 4  | 水      |             |                 |                   |                              |
|         | 5  | 木      | 田辺          | 11:30           | 12:30             | ホテルハーヴェスト南紀田辺                |
|         | 6  | 金      | 高野山         | 11:30           | 12:30             | 高野山 花菱 4F                    |
|         | 7  | 土      |             |                 |                   |                              |
|         | 8  | 日      |             |                 |                   |                              |
|         | 9  | 月      |             |                 |                   |                              |
|         | 10 | 火      |             |                 |                   |                              |
|         | 11 | 水      |             |                 |                   |                              |
|         | 12 | 木      |             |                 |                   |                              |
|         | 13 | 金      |             |                 |                   |                              |
|         | 14 | 土      |             |                 |                   |                              |
|         | 15 | 日      |             |                 |                   |                              |
|         | 16 | 月      |             |                 |                   |                              |
|         | 17 | 火      |             |                 |                   |                              |

2023-2024年度 国際ロータリー 第2640地区 組織図

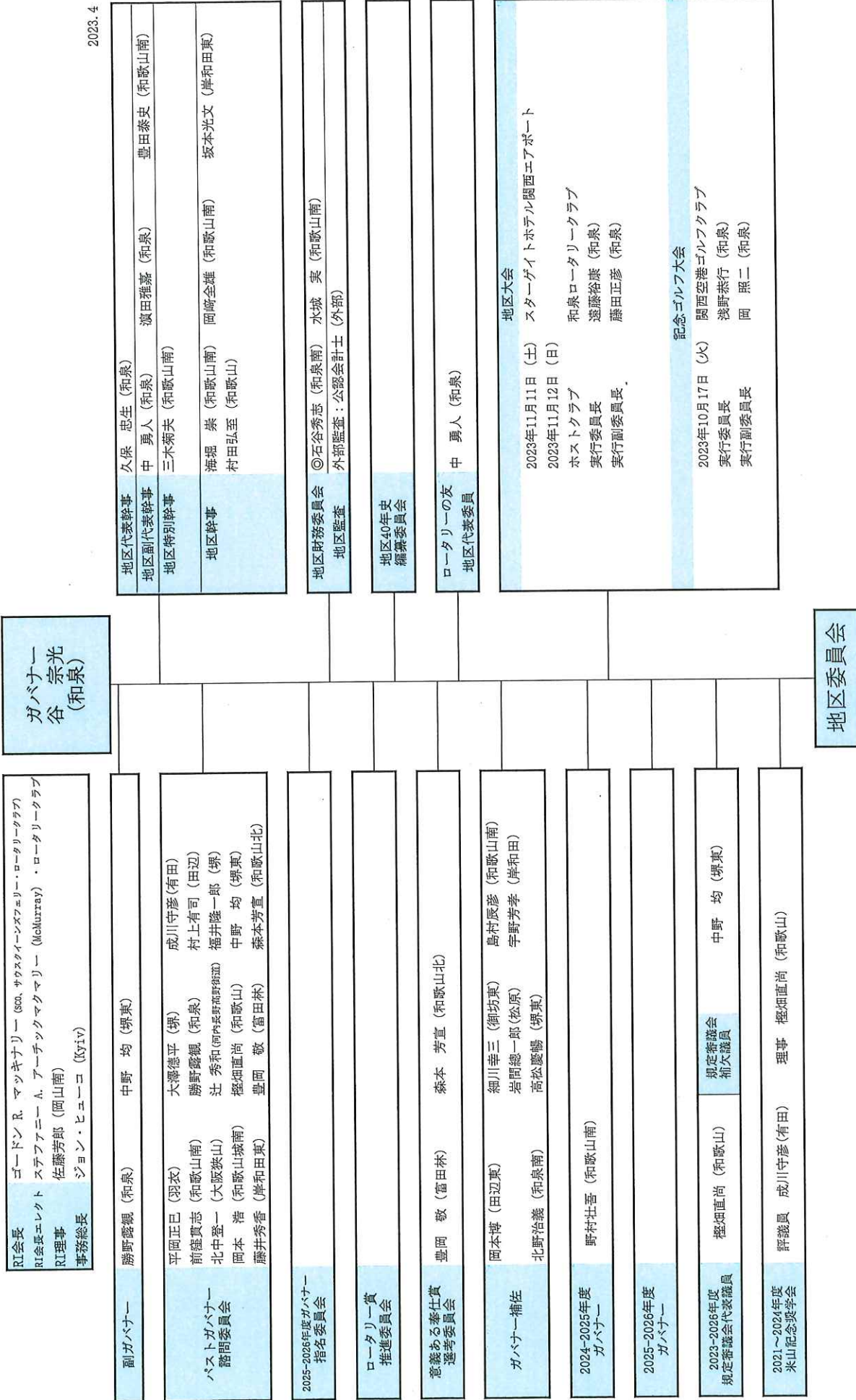



2023-2024年度 国際ロータリー第2640地区 委員会組織表

ガバナー 谷 宗光 (和泉)

◎副委員長 2023.4

◎委員長

| 社会奉仕部門   |   | 米山記念奨学部門                                 |  |
|--|---|--|--|
| <p><b>研修委員会</b><br/>◎藤井秀香 (岸和田東)<br/>岡本弥生 (河内長野高野街道)<br/>岡本平仁 (岸和田東)<br/>米本直樹 (岸和田東)</p>                                       | <p><b>情報規定委員会</b><br/>◎岡本 浩 (和歌山城南)<br/>山下桂司 (和泉)<br/>西尾幸祐 (堺おおいずみ)</p>   | <p><b>ロータリー財団委員会</b><br/>◎中野 均 (堺東)</p>  | <p><b>米山記念奨学委員会</b><br/>◎新本憲一 (堺おおいずみ)</p>   |
| <p><b>地区戦略計画委員会</b><br/>◎藤井秀香 (岸和田東)<br/>豊岡 敬 (富田林)<br/>森本芳皇 (和歌山北)<br/>谷 宗光 (和泉)<br/>野村壮吾 (和歌山南)</p>                          | <p><b>国際奉仕委員会</b><br/>◎古谷典子 (田辺)<br/>林 正 (和歌山中)<br/>鯉坂恒夫 (和歌山東南)<br/>西内重広 (堺清陵)<br/>松本隆昌 (羽曳野)</p>                    | <p><b>ロータリー一財団部門</b><br/>◎中野 均 (堺東)</p>  | <p><b>米山選考小委員会</b><br/>◎淡野勝也 (高石)<br/>玉井洋司 (田辺)<br/>松山雅昭 (橋本)<br/>西村元秀 (堺泉ヶ丘)<br/>◎永楽 荔 (御坊)<br/>木村勝次 (田辺)<br/>藤坂三蔵 (和歌山)<br/>小林一三 (和歌山東南)</p> |
| <p><b>地区戦術委員会</b><br/>◎豊岡 敬 (富田林)<br/>坂東 剛 (高石)<br/>瀧田雅嘉 (和泉)<br/>中野 均 (堺東)<br/>納谷政志 (羽衣)<br/>新本憲一 (堺おおいずみ)<br/>高橋佳寛 (岸和田)</p> | <p><b>青少年交換委員会</b><br/>◎豊岡 敬 (富田林)<br/>◎水崎哲男 (岩出)<br/>米田龍平 (大塚紫山)<br/>間宮美穂 (太子)<br/>河畑啓造 (岸和田東)<br/>奥野佑樹 (岸和田RAC)</p> | <p><b>ロータリー一財団部門</b><br/>◎中野 均 (堺東)</p>  | <p><b>米山選考小委員会</b><br/>◎納谷政志 (羽衣)<br/>溝西 薫 (御坊南)<br/>安井史郎 (河内長野高野街道)<br/>井上阿佐美 (堺清陵)<br/>角家 篤 (岸和田)</p>  |
| <p><b>危穢管理委員会</b><br/>◎福井隆一郎 (堺)<br/>豊岡 敬 (富田林)<br/>池内清一郎 (岸和田東)</p>   | <p><b>RII委員会</b><br/>◎細川幸三 (御坊東)<br/>◎上野山栄作 (有田)<br/>橋爪誠治 (有田)<br/>岡本弥生 (河内長野高野街道)</p>                                | <p><b>ロータリー一財団部門</b><br/>◎松井長樹 (和歌山)</p> | <p><b>米山選考小委員会</b><br/>◎納谷政志 (羽衣)<br/>溝西 薫 (御坊南)<br/>安井史郎 (河内長野高野街道)<br/>井上阿佐美 (堺清陵)<br/>角家 篤 (岸和田)</p>  |
| <p><b>緊急医療体制委員会</b><br/>◎南 良暢 (有田2000)<br/>久禮三子雄 (岸和田)</p>   | <p><b>地区代表</b><br/>藤井秀香 (岸和田東)</p>  | <p><b>ロータリー一財団部門</b><br/>◎松井長樹 (和歌山)</p> | <p><b>米山選考小委員会</b><br/>◎納谷政志 (羽衣)<br/>溝西 薫 (御坊南)<br/>安井史郎 (河内長野高野街道)<br/>井上阿佐美 (堺清陵)<br/>角家 篤 (岸和田)</p>  |

- インターアクトクラブ  
【スポンサークラブ (12)】  
和歌山アゼリア (1)  
橋本 (1) 和泉 (1)  
高野山 (1) 大坂金剛 (1)  
河内長野 (1) 高石 (2)  
松原中 (1) 堺東 (1)  
太子 (1) 堺清陵 (1)  
富田林 (1)
- ロータリーアクトクラブ  
【スポンサークラブ (7)】  
御坊 (1) 岸和田 (1)  
和歌山東南 (1)  
松原 (1) 堺 (1)  
富田林 (1)  
河内長野 (1)

2023～2024年度 収支予算書（案）

| 収入の部    | 23～24予算額   | 摘要             |
|---------|------------|----------------|
| 前年度繰越金  | 28,000,000 |                |
| R I 交付金 | 1,453,660  |                |
| 地区賦課金   | 31,000,000 | 20,000円×1,550人 |
| 地区大会賦課金 | 9,300,000  | 6,000円×1,550人  |
| 合 計     | 69,753,660 |                |

| 支出の部                 | 23～24予算額   |                                 |
|----------------------|------------|---------------------------------|
| 委員会関連                | 1,450,000  |                                 |
| 諮問委員会                | 80,000     |                                 |
| ガバナー指名委員会            | 20,000     |                                 |
| R I 会長賞・意義ある業績賞選考委員会 | 10,000     |                                 |
| 情報規定委員会              | 80,000     |                                 |
| 会員増強・維持女性活躍・推進委員会    | 300,000    |                                 |
| 雑誌・公共イメージ委員会         | 240,000    |                                 |
| IT・ガバナー月信委員会         | 160,000    |                                 |
| R L I 委員会            | 400,000    |                                 |
| 地区40年史編纂委員会          | 80,000     |                                 |
| ロータリー学友委員会           | 80,000     |                                 |
| 国際奉仕関連               | 2,140,000  |                                 |
| 国際奉仕委員会              | 40,000     |                                 |
| 青少年交換委員会             | 2,100,000  |                                 |
| 社会奉仕関連               | 3,780,000  |                                 |
| 地域社会奉仕委員会            | 80,000     |                                 |
| 職業奉仕委員会              | 200,000    |                                 |
| インター・アクト委員会          | 2,000,000  |                                 |
| ローター・アクト委員会          | 500,000    |                                 |
| 青少年・RYLA委員会          | 1,000,000  |                                 |
| ロータリー財団関連            | 160,000    |                                 |
| ロータリー財団委員会           | 160,000    |                                 |
| 米山関連                 | 120,000    |                                 |
| 米山記念奨学委員会            | 120,000    |                                 |
| 会議費                  | 640,000    |                                 |
| ガバナー連絡会議（登録料・交通費）    | 240,000    |                                 |
| ガバナー補佐・幹事合同会議        | 280,000    |                                 |
| 会長会議                 | 120,000    |                                 |
| 各種補助・協力金             | 11,998,250 |                                 |
| ロータリー文庫協力金           | 465,000    | @300円×1,550人                    |
| ガバナー会協力金             | 310,000    | @200円×1,550人                    |
| 国際平和学生支援協力金          | 23,250     | @15円×1,550人                     |
| GE国際協議会参加補助金         | 500,000    |                                 |
| GE国際大会参加補助金          | 300,000    |                                 |
| DG国際大会参加補助金          | 0          |                                 |
| 規定審議会参加補助金           | 0          |                                 |
| RIJYEM維持協力金          | 310,000    | @200円×1,550人                    |
| RIJYEM賠償責任保険         | 150,000    |                                 |
| 新会員の集い               | 0          |                                 |
| 米山梅吉記念館寄付金           | 0          | 各クラブより直接送金                      |
| 地区大会補助金              | 9,300,000  | 地区大会賦課金                         |
| 交通費・登録料等補助金          | 640,000    |                                 |
| 地区誌編纂費用引当金           | 500,000    |                                 |
| 地区誌編纂費用引当金           | 500,000    |                                 |
| 各種                   | 24,700,000 |                                 |
| 直前ガバナー記念品            | 100,000    |                                 |
| ガバナー月信印刷費            | 0          |                                 |
| ガバナー月信データ・HP作成・維持管理費 | 1,600,000  |                                 |
| 事務所経費                | 14,000,000 |                                 |
| 新クラブ設立費              | 0          |                                 |
| ガバナーエレクト事務所開設準備金     | 7,000,000  | (地区チーム研修セミナー、PETS、地区研修・協議会費を含む) |
| 予備費                  | 2,000,000  |                                 |
| 次年度繰越金               | 24,265,410 |                                 |
| 合 計                  | 69,753,660 |                                 |

三年度 収支予算書一覧表(案)

| 収入の部                 | 21~22予算額   | 22~23予算額   | 23~24予算額   | 前年度との差額    | 摘要                     |
|----------------------|------------|------------|------------|------------|------------------------|
| 前年度繰越金               | 8,000,000  | 3,204,500  | 28,000,000 | 24,795,500 |                        |
| R I 交付金              | 1,400,000  | 1,512,825  | 1,453,660  | -59,165    |                        |
| 地区賦課金                | 34,000,000 | 32,000,000 | 31,000,000 | -1,000,000 | 20,000円×1,550人         |
| 地区大会賦課金              | 10,200,000 | 9,600,000  | 9,300,000  | -300,000   | 6,000円×1,550人          |
| 合 計                  | 53,600,000 | 46,317,325 | 69,753,660 | 23,436,335 |                        |
| 支出の部                 | 21~22予算額   | 22~23予算額   | 23~24予算額   | 前年度との差額    |                        |
| 委員会関連                | 1,850,000  | 1,730,000  | 1,450,000  | -280,000   |                        |
| 諮問委員会                | 150,000    | 100,000    | 80,000     | -20,000    |                        |
| ガバナー指名委員会            | 20,000     | 20,000     | 20,000     | 0          |                        |
| R I 会長賞・意義ある業績賞選考委員会 | 10,000     | 10,000     | 10,000     | 0          |                        |
| 情報規定委員会              | 100,000    | 100,000    | 80,000     | -20,000    |                        |
| 会員増強・維持女性活躍・推進委員会    | 200,000    | 300,000    | 300,000    | 0          |                        |
| 雑誌・公共イメージ委員会         | 300,000    | 300,000    | 240,000    | -60,000    |                        |
| IT・ガバナー月信委員会         | 250,000    | 200,000    | 160,000    | -40,000    |                        |
| RLI委員会               | 500,000    | 500,000    | 400,000    | -100,000   |                        |
| 地区40周年史編纂委員会         | 20,000     | 100,000    | 80,000     | -20,000    |                        |
| ロータリー学友委員会           | 300,000    | 100,000    | 80,000     | -20,000    |                        |
| 国際奉仕関連               | 350,000    | 370,000    | 2,140,000  | 1,770,000  |                        |
| 国際奉仕委員会              | 50,000     | 50,000     | 40,000     | -10,000    |                        |
| 青少年交換委員会             | 300,000    | 320,000    | 2,100,000  | 1,780,000  | 3人派遣                   |
| 社会奉仕関連               | 3,600,000  | 3,500,000  | 3,780,000  | 280,000    |                        |
| 地域社会奉仕委員会            | 100,000    | 100,000    | 80,000     | -20,000    |                        |
| 職業奉仕委員会              | 100,000    | 100,000    | 200,000    | 100,000    |                        |
| インター・アクト委員会          | 1,000,000  | 900,000    | 2,000,000  | 1,100,000  |                        |
| ロータリー・アクト委員会         | 900,000    | 900,000    | 500,000    | -400,000   |                        |
| 青少年・RYLA委員会          | 1,500,000  | 1,500,000  | 1,000,000  | -500,000   |                        |
| ロータリー財団関連            | 150,000    | 200,000    | 160,000    | -40,000    |                        |
| ロータリー財団委員会           | 150,000    | 50,000     | 40,000     | -10,000    |                        |
| 奨学金委員会(学友)           | 0          | 50,000     | 40,000     | -10,000    |                        |
| セミナー設営・研修費           | 0          | 100,000    | 80,000     | -20,000    |                        |
| 米山関連                 | 150,000    | 150,000    | 120,000    | -30,000    |                        |
| 米山記念奨学委員会            | 150,000    | 150,000    | 120,000    | -30,000    |                        |
| 会議費                  | 800,000    | 800,000    | 640,000    | -160,000   |                        |
| 地区幹事会議               | 0          | 0          | 0          | 0          |                        |
| ガバナー補佐会議             | 0          | 0          | 0          | 0          |                        |
| 会長会議                 | 300,000    | 300,000    | 240,000    | -60,000    |                        |
| 地区チーム研修セミナー          | 0          | 0          | 0          | 0          |                        |
| PETS地区協議会等           | 0          | 0          | 0          | 0          |                        |
| ガバナー連絡会議(登録料・交通費)    | 350,000    | 350,000    | 280,000    | -70,000    |                        |
| ガバナー補佐・幹事合同会議        | 150,000    | 150,000    | 120,000    | -30,000    |                        |
| 会長会議(ガバナー年度・エレクト年度)  | 0          | 0          | 0          | 0          |                        |
| 会長エレクト研修セミナー(PETS)   | 0          | 0          | 0          | 0          |                        |
| 地区研修・協議会             | 0          | 0          | 0          | 0          |                        |
| 各種補助・協力金             | 14,465,500 | 12,694,000 | 11,998,250 | -695,750   |                        |
| ロータリー文庫協力金           | 510,000    | 480,000    | 465,000    | -15,000    | @300円×1,550人           |
| ガバナー会協力金             | 340,000    | 320,000    | 310,000    | -10,000    | @200円×1,550人           |
| 国際平和学生支援協力金          | 25,500     | 24,000     | 23,250     | -750       | @15円×1,550人            |
| GE国際協議会参加補助金         | 500,000    | 500,000    | 500,000    | 0          |                        |
| GE国際大会参加補助金          | 500,000    | 500,000    | 300,000    | -200,000   |                        |
| DG国際大会参加補助金          | 500,000    | 0          | 0          | 0          |                        |
| 規定審議会参加補助金           | 500,000    | 0          | 0          | 0          |                        |
| RIJYEM維持協力金          | 340,000    | 320,000    | 310,000    | -10,000    | @200円×1,550人           |
| RIJYEM賠償責任保険         | 150,000    | 150,000    | 150,000    | 0          |                        |
| 新会員の集い               | 100,000    | 0          | 0          | 0          |                        |
| 米山梅吉記念館寄付金           | 0          | 0          | 0          | 0          |                        |
| 地区大会補助金              | 10,200,000 | 9,600,000  | 9,300,000  | -300,000   | 地区大会賦課金                |
| 交通費・登録料等補助金          | 800,000    | 800,000    | 640,000    | -160,000   |                        |
| 地区誌編纂費用引当金           | 1,000,000  | 500,000    | 500,000    | 0          |                        |
| 地区誌編纂費用引当金           | 1,000,000  | 500,000    | 500,000    | 0          |                        |
| 各種                   | 28,030,000 | 26,373,325 | 24,700,000 | -1,673,325 |                        |
| 直前ガバナー記念品            | 100,000    | 100,000    | 100,000    | 0          |                        |
| ガバナー月信印刷費            | 0          | 0          | 0          | 0          |                        |
| ガバナー月信データ・HP作成・維持管   | 1,630,000  | 1,600,000  | 1,600,000  | 0          |                        |
| 事務所経費                | 15,000,000 | 15,000,000 | 14,000,000 | -1,000,000 |                        |
| 新クラブ設立費              | 300,000    | 300,000    | 0          | -300,000   |                        |
| ガバナーエレクト事務所開設準備金     | 8,000,000  | 8,000,000  | 7,000,000  | -1,000,000 | 地区チーム研修 PETS 地区研修・協議会等 |
| 予備費, 仮払金, その他の収入     | 0          | 0          | 0          | 0          |                        |
| 予備費                  | 3,000,000  | 1,373,325  | 2,000,000  | 626,675    |                        |
| 次年度繰越金               | 3,204,500  | 0          | 24,265,410 | 24,265,410 |                        |
| 合 計                  | 53,600,000 | 46,317,325 | 69,753,660 | 23,436,335 |                        |

## ガバナー事務所経費に関する内訳一覧表(案)

(単位：円)

| 費 目            | 21-22年度    | 22-23年度    | 23-24年度    | 備 考                          |
|----------------|------------|------------|------------|------------------------------|
| 人件費            | 4,000,000  | 5,000,000  | 5,000,000  | 法定福利費含む                      |
| 福利厚生費          | 100,000    | 100,000    | 100,000    |                              |
| 交通費            | 600,000    | 600,000    | 500,000    |                              |
| 退職金引当金         | 200,000    | 200,000    | 200,000    |                              |
| 小計             | 4,900,000  | 5,900,000  | 5,800,000  |                              |
| 印刷費            | 500,000    | 700,000    | 700,000    |                              |
| 事務用品費          | 500,000    | 500,000    | 500,000    |                              |
| 通信費            | 500,000    | 500,000    | 400,000    |                              |
| 慶弔見舞金          | 600,000    | 500,000    | 400,000    |                              |
| 新聞図書費          | 50,000     | 50,000     | 50,000     |                              |
| 振込手数料          | 100,000    | 100,000    | 100,000    |                              |
| 賃借料            | 2,600,000  | 2,800,000  | 2,800,000  | 家賃、倉庫家賃、共益費、駐<br>車場代(1台) 警備費 |
| 修繕費            | 0          | 0          | 0          |                              |
| ガバナー交通費        | 300,000    | 300,000    | 300,000    |                              |
| 公式訪問交通費        | 300,000    | 300,000    | 300,000    |                              |
| 交通費(ガバナー補佐・幹事) | 400,000    | 400,000    | 400,000    |                              |
| 水道光熱費          | 200,000    | 300,000    | 300,000    |                              |
| 運賃             | 200,000    | 200,000    | 100,000    | 郵便・宅配等                       |
| 事務所雑費          | 200,000    | 200,000    | 200,000    |                              |
| 外部監査料          | 165,000    | 165,000    | 165,000    |                              |
| 支払手数料          | 100,000    | 100,000    | 100,000    |                              |
| ロータリー用品        | 200,000    | 200,000    | 100,000    |                              |
| その他経費          | 0          | 0          | 0          |                              |
| 予備費            | 3,185,000  | 1,785,000  | 1,285,000  |                              |
| 小計             | 10,100,000 | 9,100,000  | 8,200,000  |                              |
| 合 計            | 15,000,000 | 15,000,000 | 14,000,000 |                              |



ガバナー事務所経費に関する過年度内訳一覧表

(単位：円)

| 費目                         | 13～14年度<br>(久保年度) | 14～15年度<br>(辻年度) | 15～16年度<br>(辻年度) | 16～17年度<br>(福井年度) | 17～18年度<br>(岡本年度) | 18～19年度<br>(概畑年度) | 19～20年度<br>(中野年度) | 20～21年度<br>(藤井年度) | 21～22年度<br>(豊岡年度) | 22～23年度<br>(森本年度) | 23～24年度<br>(谷年度) | 備考   |
|----------------------------|-------------------|------------------|------------------|-------------------|-------------------|-------------------|-------------------|-------------------|-------------------|-------------------|------------------|--|
| 人件費                        | 4,791,999         | 4,650,765        | 3,603,670        | 7,448,646         | 3,939,250         | 6,358,847         | 6,279,170         | 2,737,115         | 3,460,706         | 5,000,000         | 5,000,000        | 13～14年度については事務所借賃料・駐車場代・光熱費を含む<br>18～19年度以降、賃借料に家賃・倉庫家賃・共益費・駐車場・警備費を含む<br>20～21年度については3人休職を予定<br>21～22年度については2人休職を予定 |
| 福利厚生費(各種保険)                |                   | 143,147          | 53,413           |                   | 52,202            | 0                 | 1,764,657         | 387,724           | 318,260           | 100,000           | 100,000          |  |
| 交通費                        |                   |                  |                  |                   | 708,450           | 636,760           | 447,227           | 459,598           | 111,941           | 600,000           | 500,000          |  |
| 退職金引当金                     |                   |                  |                  |                   | 200,000           | 200,000           | 200,000           | 200,000           | 200,000           | 200,000           | 200,000          |  |
| 印刷費                        | 387,300           | 942,994          | 603,491          |                   | 191,651           | 621,150           | 783,261           | 669,255           | 764,896           | 700,000           | 700,000          |  |
| 事務用品費及び消耗品費                | 380,522           | 765,244          | 496,656          | 2,167,775         | 871,957           | 744,169           | 583,830           | 74,493            | 201,898           | 500,000           | 500,000          |  |
| 通信費                        | 437,221           | 802,295          | 336,852          | 695,926           | 431,239           | 619,857           | 318,418           | 329,701           | 214,168           | 500,000           | 400,000          |  |
| 慶弔見舞金                      | 586,512           | 917,768          | 750,638          |                   | 510,000           | 250,000           | 150,000           | 182,000           | 319,500           | 500,000           | 400,000          |  |
| 新聞図書費                      | 15,750            | 20,840           | 15,840           |                   | 4,500             | 0                 | 74,562            | 0                 | 765               | 50,000            | 50,000           |  |
| 振込み手数料                     | 69,604            | 221,194          |                  |                   | 118,368           | 79,164            | 71,450            | 54,699            | 43,065            | 100,000           | 100,000          |  |
| 賃借料                        |                   | 1,000,000        | 500,000          | 2,419,200         |                   | 0                 | 2,686,900         | 2,713,142         | 2,602,908         | 2,800,000         | 2,800,000        |  |
| 事務所警備料                     |                   |                  |                  |                   | 162,000           | 0                 | 0                 | 0                 | 0                 | 0                 | 0                |  |
| 事務所修繕費                     |                   |                  |                  |                   | 0                 | 0                 | 0                 | 0                 | 0                 | 0                 | 0                |  |
| 修繕費                        |                   | 997,500          | 624,369          |                   |                   | 0                 | 0                 | 0                 | 0                 | 0                 | 0                |  |
| ガバナー交通費                    |                   |                  |                  |                   | 203,310           | 292,320           | 149,000           | 243,655           | 216,582           | 300,000           | 300,000          |  |
| ガバナー公式訪問交通費                | 413,770           |                  |                  |                   | 216,080           | 120,840           | 191,300           | 260,261           | 280,320           | 300,000           | 300,000          | 13～14年度については宿泊費を含む   |
| 交通費                        |                   | 1,205,720        | 594,084          | 353,210           | 429,574           | 205,700           | 400,000           | 400,000           | 400,000           | 400,000           | 400,000          | ガバナー補佐、幹事  |
| レンタルサーバー費                  |                   |                  |                  |                   |                   |                   |                   |                   |                   |                   |                  |  |
| 年次報告書                      |                   |                  |                  |                   | 0                 |                   |                   |                   |                   |                   |                  |  |
| 水道光熱費                      |                   | 344,552          | 173,099          | 656,090           | 264,155           | 123,900           | 203,466           | 261,837           | 175,439           | 300,000           | 300,000          |  |
| 運賃                         | 190,682           |                  |                  |                   | 0                 | 0                 | 146,261           | 54,944            | 79,717            | 200,000           | 100,000          | 郵便、宅配等   |
| 事務所雑費                      |                   |                  |                  | 267,667           | 310,329           | 160,052           | 95,742            | 259,342           | 156,080           | 200,000           | 200,000          |  |
| 林事務所経費<br>(330万円特別寄付金収入充当) |                   |                  |                  |                   |                   |                   |                   |                   |                   |                   |                  |  |
| 外部監査料                      | 100,000           |                  | 108,000          |                   | 216,000           | 216,000           | 165,000           | 165,000           | 165,000           | 165,000           | 165,000          |  |
| 支払手数料                      |                   |                  | 469,828          | 324,432           | 102,600           | 465,259           | 498,600           | 540,150           | 389,108           | 100,000           | 100,000          |  |
| ロータリー用品                    | 688,150           |                  |                  |                   | 36,688            | 0                 | 0                 | 0                 | 26,664            | 200,000           | 100,000          |  |
| その他経費                      | 215,280           |                  |                  |                   | 0                 | 0                 | 0                 | 0                 | 0                 | 0                 | 0                |  |
| 予備費                        |                   |                  |                  |                   | 200,000           | 0                 | 0                 | 0                 | 0                 | 1,785,000         | 1,285,000        |  |
| 合計                         | 8,276,790         | 12,012,019       | 8,329,940        | 14,332,946        | 9,168,253         | 12,728,774        | 15,158,844        | 9,992,916         | 10,127,017        | 15,000,000        | 14,000,000       |  |

※22～23年度、23～24年度については、予算額で記入

## 2021-2022年度末 特別会計内訳

|   | 摘 要            | 金 額 (単位：円) |
|---|----------------|------------|
| 1 | 地区大会特別会計       | 8,486,287  |
| 2 | 地区史編纂費用引当金特別会計 | 7,000,000  |
| 3 | 退職金引当金特別会計     | 839,000    |

## 2023-2024 年度 ロータリー賞

ロータリー賞の達成は難しいものではありません。

- ① ロータリークラブ・セントラル
- ② 25の目標に目を通す
- ③ その中から13の目標(全目標の52%)を選ぶ
- ④ 選んだ目標を達成する
- ⑤ ロータリークラブ・セントラルで目標の達成を報告する
- ⑥ 達成を祝う！

### ロータリー賞に関する留意点

- ロータリー賞の手続きは、ロータリークラブ・セントラル内で電子的に行われます。
- クラブは、丸1年(2023年7月1日～2024年6月30日)をかけてロータリー賞の達成に取り組めます。
- ロータリー賞を受賞するには、クラブではその年度を通じて正規であり、瑕疵なき(人頭分担金の未納がない)クラブでなければなりません。
- ガバナーは、ロータリー賞の各項目に向けたクラブの推挙を My Rotaryから確認できます。
- ローターアクトクラブとインターアクトクラブ対象のロータリー賞には、ロータリークラブ対象とほぼ同じ項目が含まれています。ただし、若い世代用に若干の違いが加えられています。ローターアクトとインターアクトの表彰状は PDF 形式となり、賞への推薦は提唱ロータリークラブ会長がオンラインで行います。



## 2023-2024 年度 意義ある奉仕賞(旧意義ある業績賞)

### 「意義ある奉仕賞」について

「意義ある奉仕賞」は、地域社会の重要な課題やニーズに取り組むプロジェクトを実施したクラブを表彰する賞です。各クラブによって実施された1つのプロジェクトのみ、本賞の受賞対象となります。各クラブ会長の皆様より、1つのプロジェクトを地区ガバナーに推薦して下さい。当地区では上限を3クラブとして、受賞クラブを決定致します。

### 「意義ある奉仕賞」

- 推薦者 クラブ会長
- 推薦期日 2024年5月31日
- 申請方法 オンライン(My Rotary → 会員コーナー → 各種賞・表彰)で申請します。
- 推薦要件
- クラブが地域社会の重要な課題やニーズに取り組む社会奉仕活動
  - 財政支援にとどまらず、多くのクラブ会員が直接参加した活動
  - 他のロータリークラブの活動の模範となる活動
  - 国際的な活動も含めた活動
  - 今年度を実施した活動(活動開始/完了年度が今年度でなくてもよい)
  - 1クラブ1申請に限る
  - 以前に「意義ある奉仕賞」を受賞しているプロジェクトは、本賞の対象とはなりません。

## 2023-2024年度 主要報告書ならびに送金先一覧

2023.4

| 報告書類  | 報告先                           | 参考                          |
|---|-------------------------------|-----------------------------|
| 1.出席報告 毎月(翌月15日までは必ずお願いします<br>未着のクラブはブランクになります) | ガバナー事務所                       | 国際ロータリー細則 第4.080            |
| 2.クラブ報告(半期会員報告)<br>*2015年1月以降は、クラブ請求書に変わります     | My ROTARY                     | 国際ロータリー細則 第18.020           |
| 3.クラブ業績報告 その都度                                  | ガバナー事務所                       |                             |
| 4.会員移動報告 その都度<br>(入会・退会・職業分類変更・会員身分変更)          | My ROTARY                     |                             |
| 5.公式名簿記載資料(次期役員/事務局員の氏名)<br>新役員選挙後-2週間以内        | My ROTARY                     |                             |
| 6.変更届 その都度(会長・幹事・例会日・例会時間・例会場<br>事務所・クラブ名称・所在地) | My ROTARY                     |                             |
| 7.クラブに関する報告、ニュース等 その他                           | RI日本事務局・ロータリーの友<br>(写)ガバナー事務所 |                             |
| 8.ローターアクト・インターアクト組織一覧表<br>及び活動計画報告(半期報告)        | ガバナー事務所                       |                             |
| 9.(公財)ロータリー日本財団 送金明細(毎月報告)                      | ロータリー日本財団(kifu@rotary.org)    |                             |
| 10.(公財)ロータリー米山記念奨学会 送金明細(送金の都度報告)               | (公財)ロータリー米山記念奨学会              |                             |
| 11.国際大会信任状証明書(会長・幹事の署名)                         | ガバナーエレクト事務所(RI指定用紙)           | 国際ロータリー(定款9条3節 細則第10.040.1) |
| 12.日本語出版物の注文(文献・資料の請求お問い合わせ)                    | RI日本事務局業務推進・IT室               |                             |

### 主要送金先

| 送金   | 送金先                        | 振込口座            |     |         |                                   |
|--|----------------------------|-----------------|-----|---------|-----------------------------------|
|  |                            | 銀行名             | 預金別 | 口座番号    | 口座名義                              |
| 1.人頭分担金 1人あたり<br>\$37.50(7月1日) \$37.50(1月1日)<br>(7月1日または1月1日の会員数) 上半期のみ規定審議会費\$1がプラスされます<br>中途入会者の場合: 丸々1月在籍につき月割り額<br>「Rotary」購読料 一部 \$12.00(7月1日)、\$12.00(1月1日)<br>ローターアクター<br>・大学を拠点とするクラブ: 会員1人あたり年間 \$5<br>・地域社会を拠点とするクラブ: 会員1人あたり年間 \$8<br>*国際ロータリーより請求書が送付されます。 | RI日本事務局                    | 三井住友銀行<br>新宿通支店 | 普通  | 6733244 | 国際ロータリー<br>日本事務局                  |
| 2.ロータリー財団への寄付<br>年次基金寄付 1人あたり \$180 ポリオ・プラス \$30<br>*プロジェクトの返金、ネクタイ・スカーフ、慈善年金の振込先については<br>口座が異なる場合がありますので別途相談  | 公益財団法人<br>ロータリー<br>日本財団    | 三井住友銀行<br>赤羽支店  | 普通  | 3978101 | 公益財団法人<br>ロータリー日本財団               |
| 3.ロータリー米山奨学会への寄付<br>1人あたり 普通寄付 ¥3,000(7月1日) ¥3,000(1月1日)<br>特別寄付 ¥10,000   | 公益財団法人<br>ロータリー<br>米山記念奨学会 | 三井住友銀行<br>京橋支店  | 普通  | 0920373 | 公益財団法人<br>ロータリー米山記念奨学会            |
| 4.『ロータリーの友』の購読料 半年分 ¥1,500(税別)<br>雑誌を受け取った月より月割1部 ¥250(税別)<br>の計算で、『友』より請求書が送付されます   | 一般社団法人<br>ロータリーの友<br>事務所   | 三井住友銀行<br>浜松町支店 | 普通  | 7450015 | 一般社団法人<br>ロータリーの友事務所              |
| 5.地区資金 1人あたり ¥20,000<br>¥10,000(7月1日会員) ¥10,000(1月1日会員)<br>中途入会者の場合も同額   | ガバナー事務所                    | 紀陽銀行<br>東和歌山支店  | 普通  | 2069286 | リドニロクヨンゼロ<br>RID2640<br>ガバナー 谷 宗光 |
| 6.米山梅吉記念館への寄付(任意) 1人あたり¥100  |                            |                 |     |         |                                   |
| 7.地区大会賦課金 1人あたり ¥6,000(1月1日会員)<br>7月2日～10月31日に入会の人も11月1日に¥6,000<br>参加登録者は、別途¥3,000   | 地区大会事務所                    |                 |     |         |                                   |

## 部門別／委員会別協議会資料

- 会長部門
- 幹事、IT、RLI 部門
- 情報規定部門
- 社会奉仕、職業奉仕 部門
- (社会奉仕)青少年関連部門
- 会員増強・維持、  
雑誌・公共イメージ 部門
- 国際奉仕、ロータリー財団 部門
- 米山記念奨学部門

# 会 長 部 門

## プログラム

---

ガバナーエレクト 谷 宗光  
次年度研修リーダー 藤井 秀香

|       |  |                                  |
|-------|--|----------------------------------|
| 12:50 | 開会挨拶   | ガバナーエレクト 谷 宗光                    |
| 13:00 | 地区協議会事項の審議<br>① 地区資金分担金(案)の審議<br>② 地区予算(案)の審議<br>クラブ会長としての心得<br>報告依頼事項 | ガバナーエレクト 谷 宗光<br>次年度研修リーダー 藤井 秀香 |
| 13:50 | 閉会挨拶   | ガバナーエレクト 谷 宗光                    |

---

## 会 長 部 門

---



2023-2024 年度 ガバナー  
谷 宗光 (和泉 RC)

### 【活動基本方針】

- 思いやりあふれる！明るく！元気なロータリーへ！  
ロータリアンみんなで地域貢献に取り組む。
  
- ロータリーの価値観に従い DEI(多様性(Diversity),公平さ(Equity),インクルージョン(Inclusion))を推進し、学び向上し続けていく事に取り組む。
  
- 多様性、公平さ、女子のエンパワーメント、インクルージョンへのコミットメント
  
- 2640 地区のロータリアンのモチベーション向上、クラブの活性化、ロータリーを元気にする活動へむけた支援のための行動を各クラブから発信。
  
- 7つの重点分野
  - 平和の推進
  - 水と衛生
  - 母子の健康
  - 教育の支援
  - 地域経済の発展
  - 疾病との闘い
  - 環境

## 幹事、IT、RLI 部門

### プログラム

---

次年度代表幹事 久保 忠生  
次年度 IT・ガバナー月信委員会委員長 村田 弘至  
次年度 RLI 委員会委員長 細川 幸三

12:50 開会挨拶 次年度代表幹事 久保 忠生

13:00 クラブ幹事の役割と心得 次年度代表幹事 久保 忠生  
IT・ガバナー月信委員会の活動基本方針と活動計画について  
次年度 IT・ガバナー月信委員会委員長 村田 弘至  
RLI 委員会の活動基本方針と活動計画について  
次年度 RLI 委員会委員長 細川 幸三  
報告依頼事項 次年度代表幹事 久保 忠生

13:50 閉会挨拶 次年度 RLI 委員会委員長 細川 幸三

---

# 幹 事 部 門

---



2023-2024 年度 代表幹事  
久保 忠生 (和泉 RC)

## クラブ幹事が留意すべきポイント

### 2.010.RI へのクラブの加盟

国際ロータリーはロータリークラブの連合体であり、各クラブはこの連合体と直接的な関係かつ共通の責任を有しており、RI の加盟者としてのクラブの管理運営及び機能に対しては、国単位のクラブの集合体またはその他のクラブの集合体が介入することはない。RI の全ての加盟クラブは、クラブの組織構造と機能を定める組織規程文書の条項を遵守するよう求められている。

### 2.010.1.機能の喪失

RI 細則に従い、RI 理事会は、当組織の全ての加盟クラブが確実に機能しているよう配慮する責任があり、機能しているクラブを次のように定義する。

1. 国際ロータリーに人頭分担金を納めていること
2. RI 組織規程文書に沿って定期的に会合を開くこと
3. その会員がロータリー・ワールドマガジン・プレスの雑誌を購読していること
4. 地元や他国の地域のニーズに取り組む奉仕プロジェクトを実施すること
5. ガバナー、ガバナー補佐、または国際ロータリー役員の訪問を受け入れること
6. 本章典 72.050.の規定する通り、適切な一般賠償責任保険そして理事及び役員/雇用慣行賠償責任保険に加入していること
7. RI 定款、RI 細則、そしてロータリー章典に矛盾しない方法で行動すること
8. 他からの援助なしに国際ロータリーの会費および地区会費を支払う
9. 正確な会員リストを適時に事務総長に提供すること、少なくとも、クラブは、会員身分の変更につき事務総長に7月1日および1月1日必着で報告を行うものとする
10. クラブ内の論争を友好的な方法で解決する
11. 地区との協力的な関係を維持する
12. RI定款、RI細則等に定める救済措置を尽くす前に、国際ロータリー、ロータリー財団、RI職員、協力財団および国際ロータリーの各国際事務局に対する訴訟を提起もしくは維持しないよう RIに協力すること
13. RI細則に明記されている、選挙審査手続きに従い、そして実施すること

## クラブ幹事の役割と心得

### 1. 例会の重要性を認識

ロータリークラブの活動の基本として、例会を定期的に行い会員は参加するというものがあります。

例会の運営と実行はロータリー活動の基本です。1回1回の例会を大切にしてください。コロナ禍で活動が停滞している部分があるかもしれませんが、もう1度原点に戻って例会での議論を深めましょう。

### 2. 会員増強

かつて、第2640地区に約3,000名の会員がいた頃があったそうです。

現在は約1,600名になっています。

65クラブの内、会員数が30人以上のクラブは19クラブだけです。

10人未満のクラブは、8クラブあります。

各クラブの活性化によって、会員減少に歯止めをかけ、増強を図りましょう。

各クラブで現状の課題を把握し

○会員維持力を高める

○会員の満足度を高める

○退会理由を理解する

クラブの活性化に取り組みましょう。

### 3. マイロータリーに登録を

RIから様々なツールがマイロータリーを通じて配信されています。

各クラブの会長・幹事だけに開示されているツールもたくさんあります。

現在の登録率は約40%です。ガバナーエレクトは23-24年度で登録率を88%にするという目標を掲げました。

IT委員会もバックアップします。

マイロータリーに登録しないとロータリー活動はできないぐらいに考えてください。

### 4. クラブ事務局との協力体制

選任の事務局を置かれているクラブもあるかと思います。

事務局と連携してRIや地区からの情報を入手してください。その取扱いについて、新幹事の皆様より熟知している部分もたくさんあります。

マイロータリーの登録の力にもなってくれるでしょう。

### 5. 地区委員会とのかかわり

地区組織として地区委員会があります。

各クラブにも同名の委員会があるかと思います。

実際の活動は主として各クラブが行いますが、地区委員会はその企画立案のサポートを行います。また、広域のエリアにまたがる場合は共同して活動を行います。

各クラブの委員会と地区委員会の連携のもと情報交換や研修を実施します。

### 6. 情報交差点として

すべての情報について幹事は知っておいてください。

会長、各委員会との意見調整、地域からの要請や依頼、姉妹クラブとの交流、周年事業など多くの情報が交錯します。

早い時点でこれらの事案に取り組んでください。

場合によれば、エレクトの段階から取り組む場合もあるかと思います。

### 最後に

1年間という限られた時間内で、活動の成果を出さなければならないという重責を担う皆様に敬意を表します。

健康に留意され活躍されることを祈念いたします。



---

## IT・ガバナー一月信委員会

---



2023-2024 年度委員長  
村田 弘至(和歌山 RC)

### 【活動基本方針】

ガバナー基本方針である「思いやりあふれる！明るく！元気なロータリーへ！」を念頭に、ガバナー一月信の発行、ホームページ制作、SNS での情報発信等を通して、地区、及び各クラブ間の情報交流、クラブ運営の活動支援を実施するとともに、公共イメージ向上と認知度向上を目指します。

アフターコロナを見据えて、地区運営・活動、及び各クラブのオンライン化支援も引き続き取り組みます。

### 【活動計画】

#### 1. ガバナー一月信の発行

毎月の編集会議における予定記事に基づき、ガバナー事務局と連携して、タイムリーな情報の収集、紙面の充実に努め、ホームページに掲載します。

#### 2. 地区ホームページの制作、運用とサーバー管理による情報発信

ロータリー活動に必要な情報、特にガバナー及びガバナー補佐、地区委員会等からの情報(お知らせ、報告、行事予定等)を集約、掲載するほか、関係資料・関連先リンク等を掲載し、活動を記録保存します。

#### 3. 公共イメージと認知度の向上

RIの戦略計画における優先項目である「公共イメージと認知度の向上」を図るため、ホームページ、SNS等を活用し、特に雑誌・公共イメージ委員会と連携し、ロータリーの活動情報を発信し、一般の方々にロータリークラブを知ってもらうよう努めます。

#### 4. 「MY ROTARY」普及促進と活用

国際ロータリーのウェブサイト「MY ROTARY」は、最も重要な会員の情報リソースであり、普及促進・登録の推進(登録率目標88%)に取り組みます。また、クラブ会長、幹事、事務局職員向けの「ロータリー・クラブセントラル」での目標設定や情報活用を促します。更に、操作・入力支援に関して幅広い相談・支援を行います。

#### 5. アフターコロナを見据えたオンライン化支援

コロナ禍で運用が定着した、各種会議、委員会、セミナー等のオンライン開催については、移動時間や、場所の指定にかかる時間や経費の削減等のメリットがあり、コロナ禍の終息後もオンラインとリアルのメリットを組み合わせそれぞれの課題を補いながら、より効果的なミーティングが行えるよう支援を行います。

---

## RLI 委員会

---



2023-2024 年度委員長  
細川 幸三 (御坊東 RC)

### 【活動基本方針】

そもそも RLI とは何？ 初めにすこし RLI について説明させていただきます。

RLI (ロータリー・リーダーシップ・研究会). DL はその RLI 研修会で、進行役を務めるディスカッションリーダーの事です。

RLI は 1992 年アメリカニュージャージー州 (RI 第 7510 地区) にて元 RI 理事のデビット・リネット氏の発案で始められた研修組織です。日本では 2008 年 6 月に RLI 日本支部が結成されロータリーにおけるリーダー研修組織として発展しています。

分かり易く言えば、RLI はロータリーにおけるリーダーを養成する研修会だと思って頂ければ宜しいかと。今では日本 34 地区の内 29 の地区が RLI を開催しています。

当地区でも早くより RLI を取り入れています、毎年度行ってきた訳ではありません。

リーダーと言えば既に皆様方は立派なリーダーであり、そのリーダーである皆様方と共にロータリーにおけるリーダーとは何か？ 何を求められて何をすればよいのか？

教え聞くとところによると、リーダー論とは時代と共に変化しているとも言われます。ロータリーも同じく時代とともに変化していると感じています。

多様性が求められる現在社会で自クラブや地域の状況を客観的に観察・判断し、クラブが持つ可能性を伸ばせるリーダーとなって頂ける会員に多くの参加を呼びかけ RLI. DL 研修会を開催したいと考えます。

また、RLI では単に参加者を募るだけでなく、クラブの会長、幹事や他の会員の推薦によりクラブの将来の指導者として可能性を持った会員に参加させることが望ましいとされています。

変革するロータリークラブや社会に対応し、ロータリーの基本的価値を共有するリーダーシップ研究会となるよう努めて参りたいと考えています。

今年度も RLI 研修会は皆様方の健康安全や効率を考えリモートでの開催となります。

各クラブにおかれましてはクラブ内より最低 1 名は将来のリーダー候補として、RLI 研修や DL 研修に参加して頂ける方を推薦して頂ければと思います。

そして、今年度は新たな DL を 10 名、RLI (パート 1.2.3) 修了者 30 名を目指したいと考えます。

楽しく気軽に参加して頂ける RLI を目標に 2023-2024 年度の一年間、宜しく御願い申し上げます。

### 【活動計画】

- ・委員会の開催 (健康安全対策、研修会開催時期、場所、方法、内容等の決定)
- ・DL 研修の開催 7 回～10 回 (リモート)
- ・RLI 研修会の開催 Part I. II. III (リモート)  
各 Part: 6 セッション【2024 年 3 月～5 月予定】

# 情報規定部門

## プログラム

---

次年度情報規定委員会委員長 岡本 浩  
規定審議会代表議員 檜畑 直尚

12:50 開会挨拶 次年度情報規定委員会委員長 岡本 浩

13:00 情報規定委員会の活動基本方針と活動計画について

規定審議会報告

報告依頼事項

13:50 閉会挨拶 次年度情報規定委員会委員長 岡本 浩

---

## 情報規定委員会

---



2023-2024 年度委員長  
岡本 浩（和歌山城南 RC）

### 【活動基本方針】

国際ロータリーの諸規定につき、各クラブの基本的理解と認識が深まるように努める。  
また、決議審議会・規定審議会に対する決議案・制定案の提出準備ならびに提出された案についての地区としての検討を行う。

### 【活動計画】

- (1) ロータリー章典・RI細則・クラブ定款等についての各クラブ情報規定委員会委員の研修  
ロータリーの各種規定につき、まずは各クラブの情報規定委員会委員の認識と理解を深める必要がある。このために、年度の前半期に、各クラブの情報規定委員会委員に集合していただき、半日程度の研修会を企画する。
  
- (2) 決議審議会・規定審議会の件  
提出される案につき、地区としての対応を検討するよう、各クラブに意見照会をする。また、審議会への決議案・制定案の提出を各クラブに積極的に働きかけると共に、地区としての案の提出を検討する。

## 社会奉仕、職業奉仕 部門

### プログラム

---

次年度地域社会奉仕委員会委員長 上野山 栄作  
次年度職業奉仕委員会委員長 岡本 弥生

- 12:50 開会挨拶 次年度地域社会奉仕委員会委員長 上野山 栄作
- 13:00 地域社会奉仕委員会の活動基本方針と活動計画について  
次年度地域社会奉仕委員会委員長 上野山 栄作  
職業奉仕委員会の活動基本方針と活動計画について  
次年度職業奉仕委員会委員長 岡本 弥生  
報告依頼事項
- 13:50 閉会挨拶 次年度地域社会奉仕委員会委員長 上野山 栄作

---

# 社会奉仕委員会

---



2023-2024 年度委員長  
野村 壮吾(和歌山南 RC)

社会奉仕の基本原則として今から 30 年ほど前、1992 年に社会奉仕に関する声明が出されています。皆様で一読したいと思います。

ロータリーの社会奉仕とは、ロータリアンひとりひとりの個人生活、事業生活、社会生活に奉仕の理想を適用することを奨励、育成することである。この奉仕の理想の適用を実践する中で、各ロータリー・クラブはさまざまな社会奉仕活動を開発し、会員に奉仕の多大なる機会を与えてきた。ロータリアンの指針として、また、社会奉仕活動に対するロータリーの方針を明確に表すために、その原則は次のようにまとめられる。社会奉仕は、ロータリアンひとりひとりが「超私の奉仕」を実践する機会である。地域に住む人々の生活の質を高め、公共のために奉仕することは、すべてのロータリアン個人にとっても、またロータリー・クラブにとっても献身に値することであり、社会的責務でもある。この精神に立脚して、各クラブに対し次のように勧奨する。

- 1) 地域社会における奉仕の機会を定期的に調査し、各クラブ会員に地域のニーズを検討させること。
- 2) 社会奉仕プロジェクトを実施するに当たっては、会員の得意とする職業上の能力や職業以外の力を生かすこと。
- 3) どのようにささやかであっても、あらゆる社会奉仕活動が重要であると認識したうえで、地域のニーズを汲み、地域内のクラブの立場や可能性に見合ったプロジェクトを始めること。
- 4) 各種社会奉仕活動を秩序立てるために、ロータリー・クラブが提唱するインターアクト・クラブ、ローターアクト・クラブ、ロータリー地域社会共同隊、その他のグループと緊密に協力すること。
- 5) 国際レベルのロータリー・プログラムと活動を通じて社会奉仕プロジェクトを強化する機会を探し出すこと。
- 6) 社会奉仕プロジェクトの実行に当たっては、望ましく、また、実現可能な限り、必要とされる資金や人材の提供までも含めて、地域社会にも参加を求めること。
- 7) 社会奉仕の目標を達成するために、RI の方針に沿って他団体と協力すること。
- 8) 社会奉仕プロジェクトが一般社会の人々に十分認められるようにすること。
- 9) 社会奉仕活動において他団体の協同参加を促進する触媒としての役割を果たすこと。
- 10) 適切であれば、地元地域社会、奉仕団体、その他諸団体に、継続中のプロジェクトを委譲すること。そうすれば、ロータリー・クラブは新プロジェクトに携わることが可能となる。

RI は、ロータリー・クラブの連合体として、社会奉仕のニーズや活動を伝え、広め、かつロータリーの綱領を推進し、参加を望むロータリアンやロータリー・クラブ、地区の力を結集すれば役立つと思われるプログラムやプロジェクトを適宜提案する責任がある。

(ロータリー章典 8.040.2.)

上記の基本原則を元に、次年度谷ガバナーが掲げる基本方針に沿って、RI が提唱する DEI 「多様性・公平さ・インクルージョン」を尊重し、持続可能な良い変化を生むために人びとが手を取り合って行動する世界というロータリーのビジョン実現を目標にして、各クラブが社会奉仕活動を進めるように支援します。

# 地域社会奉仕委員会



2023-2024 年度委員長  
上野山 栄作 (有田 RC)

## 【活動基本方針】

私たちロータリアンは「世界を変える行動人」として、世界に、地域社会に希望を持っていただける様な活動を行いましょう。

社会の変化に適応し、地域のニーズを満たす奉仕活動を行いましょう。従前の継続事業も含め、新しい事業にもチャレンジしましょう。チャレンジすることはクラブを強くする事にも繋がるでしょう。クラブでのコミュニケーションを育み、戦略計画を立案し、事業に優先順位をつけ、課題解決に向けた複数年度の取り組みも必要となるでしょう。インパクトのある社会奉仕事業は地元に対するインスピレーションとなり、ロータリーの存在を知っていただける機会ともなります。そして、地域の諸団体との協力による事業にもトライし、共にやりがいを感じて頂きたいと思えます。

各クラブとも、ここ数年はコロナ禍の中で奉仕事業が停滞していた事実はありますが、これからは参加型の奉仕事業にも期待が出来るでしょう。参加者のニーズに合った奉仕事業は参加者にとって果たしがいのある責任(充実感)を生み出します。それはロータリーの楽しさとなります。地域ニーズと参加者ニーズを満たす奉仕事業が望まれます。そして、その事業を地域に帰していければ(持続可能性)さらに新たな事業にもチャレンジできます。

その為に当委員会は各クラブにおける社会奉仕のあり方をリサーチし RI 行動計画に適合した奉仕事業の実施計画を考える機会を開きたいと考えます。各クラブがやりがいある奉仕事業を行うことが出来る様、全力でサポート出来る事が私たちの委員会の使命です。

## 【活動計画】

- 1 . 地区地域社会奉仕委員会の責務と役割
  - ・RI 及び地区からの地域社会奉仕に関する情報伝達
  - ・各クラブ社会奉仕委員会の職務遂行への手助け
  - ・他委員会との協調
- 2 . 各クラブに推奨する奉仕活動
  - ・4つの優先事項に適応する奉仕事業の推奨
    - より大きなインパクトをもたらす(重点分野)
    - 参加者の基盤を広げる(多様性・他団体と協力)
    - 参加者の積極的なかわりを促す(参加者ニーズ)
    - 適応力を高める(革新的な)
  - ・女兒のエンパワーメントに関連する事業
- 3 . 2023-2024 年度重点
  - ・クラブ社会奉仕委員長会議の開催
  - ・各クラブの事業調査と奉仕事業計画の共有

---

## 職業奉仕委員会

---



2023-2024 年度委員長

岡本 弥生 (河内長野高野街道 RC)

### 【活動基本方針】

クラブ定款やロータリー章典にも挙げられている五大奉仕部門の第二部門である職業奉仕は、「事業および専門職務の道徳的水準を高め、品位ある業務はすべて尊重されるべきであるという認識を深め、あらゆる職業に携わる中で奉仕の理念を実践していくという目的を持つものである。会員の役割には、ロータリーの理念に従って自分自身を律し、事業を行うこと、そして自己の職業上の手腕を社会の問題やニーズに役立てるために、クラブが開発したプロジェクトに応えることが含まれる。」とあります。

私たち各ロータリアンの職業倫理の高潔性を内外に示すことのできるような施策を実施することで、更なる職業倫理向上を図るとともに対外的にもロータリー理解向上と認知向上につなげることで、各クラブへの支援を実施します。

### 【活動計画】

谷宗光ガバナーの基本方針にある「奉仕の理想に集いし友は、友情を深めお互いの事をもっともっと理解し合い、それぞれのロータリークラブが明るく楽しい団体」の実現の一助となれるよう、地区内各クラブの職業奉仕に関わるサポートを行ってまいります。

- ・お互いを理解し合えるような職業奉仕に関する活動
- ・高い倫理基準と高潔さをもって仕事にあたり、職業の知識やスキルを社会のニーズ解決のために進んで役立てて頂くことで、地域に希望を生み出し、ひいてはゴードン R. マッキナリー会長テーマ「世界に希望を生み出そう」の実現に向け、地区内各クラブのサポートとなる活動



## (社会奉仕) 青少年関連部門

### プログラム

---

|       |                            |                  |       |
|-------|----------------------------|------------------|-------|
|       |                            | 次年度青少年交換委員会委員長   | 豊岡 敬  |
|       |                            | 次年度インターアクト委員会委員長 | 坂東 剛  |
|       |                            | 次年度ローターアクト委員会委員長 | 高橋 佳寛 |
|       |                            | 次年度青少年・ライラ委員会委員長 | 濱田 雅嘉 |
| 12:50 | 開会挨拶                       | 次年度青少年交換委員会委員長   | 豊岡 敬  |
| 13:00 | 青少年交換委員会の活動基本方針と活動計画について   |                  |       |
|       |                            | 次年度青少年交換委員会委員長   | 豊岡 敬  |
|       | インターアクト委員会の活動基本方針と活動計画について |                  |       |
|       |                            | 次年度インターアクト委員会委員長 | 坂東 剛  |
|       | ローターアクト委員会の活動基本方針と活動計画について |                  |       |
|       |                            | 次年度ローターアクト委員会委員長 | 高橋 佳寛 |
|       | 青少年・ライラ委員会の活動基本方針と活動計画について |                  |       |
|       |                            | 次年度青少年・ライラ委員会委員長 | 濱田 雅嘉 |
|       | 報告依頼事項                     |                  |       |
| 13:50 | 閉会挨拶                       | 次年度インターアクト委員会委員長 | 坂東 剛  |

---

## 青少年交換委員会／ロータリー学友委員会

---



2023-2024 年度委員長  
豊岡 敬(富田林 RC)

2019 年末から始まった新型コロナウイルス感染症は、世界中に拡散し、ロータリーの青少年交換プログラムも休止を余儀なくされました。その後、RI 理事会からは、条件付きで 2022 年 7 月からの青少年交換プログラムの再開が認められましたが、2640 地区においては、日本国内における感染流行の状況や日本政府による水際対策の状況を踏まえて、引き続きの休止を決定し、2023 年 7 月からの再開に向けて準備をしてきました。

- ①2023-2024 年度における派遣候補生 3 名を北米地域に派遣します。
- ②2023-2024 年度の受入候補生は 2 名となります。
- ③2024 年-2025 年度の派遣候補生については、最大 5 名として募集・選考・オリエンテーションの実施を行います。
- ④2024-2025 年度受入候補生は、最大で 6 名となります。

なお、青少年交換プログラムの実施に当たっては、過去に青少年交換プログラムに参加した経験を持つ OB・OG の組織 ROTEX のメンバーに協力をお願いすることになります。

ROTEX のメンバーを初めとするインターアクトクラブ、ローターアクトクラブ、米山奨学会学友会、RYLA 研修生の若い人達はロータリーファミリーと呼ばれ、我々ロータリーにとっての宝であります。彼ら彼女らが活性化して将来のロータリアンになることが地区の希望です。ロータリーファミリーの人的な交流を促すために地区学友委員会では企画の検討と実施を行います。

---

# インターアクト委員会

---



2023-2024 年度委員長  
坂東 剛 (高石 RC)

## 【活動基本方針】

インターアクトクラブはたくさんの可能性にあふれています。

- ・学校や地元地域でボランティアをする。
- ・異文化について学び、国際親善に貢献する。
- ・学校や地元地域でリーダーシップを発揮する。
- ・楽しみながら、世界中に友だちをつくる。

「そのために我々はどうしたら良いのか」を、考え見つめ直す。

「継承すべき事と、新たな取り組み」の、調和を保つ。

ロータリー精神を押し付けるのではなく、何気にも感じてもらい、ファンになってもらえる様な、そんな応援が出来る委員会でありたい。

## 【活動計画】

- ・計画立案をスピーディーに行える仕組みを構築する。
- ・顧問団(各学校代表の先生方)との意思疎通を深める。
- ・各校インターアクトクラブと提唱クラブが行う独自の活動を応援する。
- ・他の青少年関連部門とのかかわりを模索する。
- ・年度内に7回程度、合同行事を開催する。

(例年) 7月 年次大会

9月 国際交流親睦会

11月 海外(国内)研修オリエンテーション

12月 海外(国内)研修

2月 海外(国内)研修報告会

6月 新入会員歓迎会

# ローターアクト委員会



2023-2024 年度委員長  
高橋 佳寛 (岸和田 RC)

## 【活動基本方針】

### ① コロナ終息へ向けての新たな事業展開とアクト躍進へ

2020年以降、新型コロナウイルス感染拡大の中、その事業のほとんどが縮小、中止を余儀なくされてきましたがそろそろコロナも終息に向かっていく中で2023～24年度の活動は、コロナ禍が長引いていたことにより、あらゆることに対する意欲や行動力が減退してしまいました。そこをまず取り戻し、アクター一人一人にアクト活動への参加意欲向上、そして仲間同士の親睦と友情を取り戻すことが大切だと考えております。そして各ローターアクトクラブの例会内容の充実、例会への参加意識、自クラブでの活動、親睦をまず深めて頂きたいと思っております。そのためには我々ロータリアンが彼らに建設的で積極的な発想を支援し、適切な助言を行っていきたいと考えております。

### ② 会員増強について

全国的にローターアクトクラブの会員減少がみられる中、会員増強は非常に重要な課題であると認識しております。この様な困難な時こそ我々はロータリアンとしてローターアクトへの的確なサポートが必要ではないかと考えます。

会員増強はもちろん、既存会員に対してもその活動を確実にサポートするべく、ロータリアンとしてローターアクトへの理解の深化と安定的な支援、またアクト事業への積極的な参加を推進したいと考えます。

#### ●会員増強の手段方法

学生や社会人、社会貢献への意欲にあふれる若い人たちを例会や親睦会に招き、ローターアクトを知ってもらう。ロータリアンの家族、ロータリー青少年交換の元参加者、インターアクトやRYLAの学友など、すでにロータリーに関わったことのある若い人には、ローターアクトという新しい機会があることを伝え、仕事や市民のネットワークを通じて地元の企業の社員や若者を対象とした地域団体やグループの参加者にクラブをアピールし情報を発信する。学校基盤のクラブの場合、学校関係者や大学顧問の協力を仰いでローターアクトクラブに関心を持ちそうな学生を探す。

地域基盤のクラブの場合、図書館やスポーツ施設など若い人が交流をする公共の場にポスターを掲示し地元市民グループや企業に推進用資料を配りソーシャルメディアを利用して情報を発信する。

## 【活動計画】

(2023年)

7月下旬～8月上旬 リーダーシップフォーラム

9月 アクトの日

(2024年)

1月中旬～下旬 地区連絡協議会

2月 地区献血

4月中旬～下旬 三役研修会

5月～6月 2640地区年次大会

---

## 青少年・ライラ委員会

---



2023-2024 年度委員長  
濱田 雅嘉(和泉 RC)

ロータリー青少年指導者養成プログラム(RYLA)とは  
異なった職業に従事する青少年が数日間の共同生活を通じ、心を開き語り合い、研修し親交を深めることで、より良き社会人として、また明日をリードする指導者として更に成長するためのプログラムです。また、ロータリアンにとっては、青少年と行動を共にすることで若者との理解・共感を深める場であるとともに、未来のロータリアンを自分たちの手で育てることができる唯一の機会でもあります。

### 【活動基本方針】

次代を担う若者のために時間と汗を惜しまず、行動を共にすることで若者との理解・共感を深め、想いを託す(バトンを渡す)ことが我々ロータリアンの青少年に対する「責任」であり「青少年の模範」だと思います。

2640 地区はそういうロータリアンの集まりであることを私は確信しています。そして、それを誇りに思い活動したいと考えております。

### 【活動計画】

RYLA研修セミナーの実施

- ① 若者の可能性を引き出し苦労の中から自信と達成感を実感させるプロジェクト
- ② 他の青少年委員会との連携の強化(IAC、RAC、ROTEX、財団、米山等)
- ③ 思いやりあふれる元気な活動

## 会員増強・維持、雑誌・公共イメージ 部門

### プログラム

---

次年度会員増強・維持/女性活躍・推進委員会委員長 嘉手納 良和  
次年度雑誌・公共イメージ委員会委員長 河合 真吾

12:50 開会挨拶 次年度会員増強・維持/女性活躍・推進委員会委員長 嘉手納 良和

13:00 会員増強・維持/女性活躍・推進委員会の基本方針と活動計画について  
次年度会員増強・維持/女性活躍・推進委員会委員長 嘉手納 良和  
雑誌・公共イメージ委員会の活動基本方針と活動計画について  
次年度雑誌・公共イメージ委員会委員長 河合 真吾

報告依頼事項

13:50 閉会挨拶 次年度雑誌・公共イメージ委員会委員長 河合 真吾

---

## 会員増強・維持/女性活躍・推進委員会

---



2023-2024 年度委員長  
嘉手納 良和(和泉南 RC)

### 【活動基本方針】

コロナウイルスにより全世界が不安に襲われてから、ようやく社会が平時を取り戻し光が差してきたように思います。経済活動・ロータリー活動にも悪影響を与えた約三年間をこれよりスピード感をもって回復する為に我々、地区委員会としては知恵を出し行動力をもって進める一年にしたいと考えております。

2640 地区も同様にコロナ禍による閉塞感もありましたが近年 100 名の会員減少に歯止めがかからない状況にあり今年 は 1600 名弱からのスタートとなります。

次年度、谷ガバナ―も会員増強は地区の最優先課題としています。

会員増強・維持/女性活躍・推進委員会では各クラブとのコミュニケーション・意見交換を進め模索する事が喫緊の課題と考えています。我々の委員会としては地区内の会員増強を力強く進めているクラブを参考にして情報交換し、維持(楽しいと思えるクラブの雰囲気づくり)も含めて考えていきます。維持の中では退会防止という観点でも重く受け止め考える必要があると思っております。大変デリケートな内容のケースが多い為、各クラブ事情を把握した上で意見交換する必要があると考えています。

女性活躍という観点では女性会員の増強と女性が輝くクラブ創り環境をどの様に創っていくのかを考えていきます。社会性別にとらわれないとする時代に差し掛かってきた昨今ですが、しかしまだ女性に対しての目線、古き悪しき習慣が残っているように思います。

経済界においては性別の隔たりを超え一線で活躍されている方が増してきました。ロータリークラブとしては、まだ男性の活躍の場としての高いイメージがある部分を低くし同じ環境で性差のないクラブ創りを考えていきます。

### 【活動計画】

- 3 月 19 日(日)(会長エレクト研修セミナー)PETSへの参加
- 4 月 16 日(日)地区研修・協議会への参加
- 8 月 会員増強月間 各クラブより会員増強・維持/女性活躍・推進 担当者に参加頂き委員会の開催
- 11 月 11 日(土)~12 日(日)地区大会へ参加

---

## 雑誌・公共イメージ委員会

---



2023-2024 年度委員長

河合 真吾(河内長野東 RC)

### 【活動基本奉仕】

地区委員会として地区内クラブの公共イメージ向上・広報活動に関して積極的にサポートしていく。

地区内クラブ特にクラブ広報委員長とのコミュニケーションを図り情報共有しクラブの行った奉仕活動を一般社会の一層の認知度向上に努めていく。

各委員会と緊密に連携し、増強・公共イメージの向上を図る。

### 【活動計画】

地区内クラブの奉仕活動について、地域社会等に広く知ってもらうサポートをおこなう。

積極的に新聞・マスメディア・SNSの情報発信媒体を活用しロータリーの公共イメージ向上を図る。



# 国際奉仕、ロータリー財団 部門

## プログラム

---

次年度ロータリー財団委員会委員長 中野 均  
次年度国際奉仕委員会委員長 古谷 典子

12:50 開会挨拶 次年度ロータリー財団委員会委員長 中野 均

13:00 ロータリー財団委員会の活動基本方針と活動計画について  
次年度ロータリー財団委員会委員長 中野 均  
国際奉仕委員会の活動基本方針と活動計画について  
次年度国際奉仕委員会委員長 古谷 典子

報告依頼事項

13:50 閉会挨拶 次年度国際奉仕委員会委員長 古谷 典子

# ロータリー財団委員会



2023-2024 年度委員長  
中野 均(堺東 RC)

## 【活動基本方針】

ロータリー財団の標語は、「世界でよいことをしよう」であり、ロータリー財団の使命は、「ロータリアンが、人々の健康状態を改善し、質の高い教育を提供し、環境保護に取り組み、貧困をなくすことを通じて、世界理解・親善・平和を達成できるようにすること。」です。

ロータリー財団は、ロータリアンである私たちの「寄付」を資金とし、財団プログラムへの参加によって地元及び国際社会に貢献しています。

各クラブがロータリー財団プログラムを通して、ロータリー財団を身近なものとして感じて頂き、有意義な奉仕活動に繋げて頂けるお手伝い出来るよう取り組んで参ります。

地区の目標は、以下の通りといたします。

- 年次基金寄付「0」クラブの解消
- ポリオ根絶への協力
- 恒久基金 / 大口寄付の推進
- ロータリーカードの普及、推進

<ロータリー財団への寄付目標>

- 年次基金寄付 : 一人当たり 180ドル以上
- ポリオ・プラス寄付 : 一人当たり 30ドル以上

## 【活動計画】

地区ロータリー財団委員会は、以下の小委員会と共に活動して参ります。

- ① 財団資金管理小委員会  
補助金の管理を徹底し、適切な補助金管理についてロータリアンに情報や 研修を提供します。  
補助金セミナーの実施を支援するなど、クラブの参加資格認定を援助します。
- ② 財団補助金小委員会  
ロータリー財団補助金の実施と、クラブが補助金を活用して、人道的・教育的・職業的活動等を実施出来るよう支援します。
- ③ 財団資金推進小委員会  
地区における財団への寄付の推進と、寄付者の表彰・認証を管理します。またロータリー平和センタープログラムへの参加の管理と推進を担当します。
- ④ ポリオ・プラス小委員会  
ポリオ根絶活動をロータリアンや地域社会の方々に広報、募金活動を企画します。
- ⑤ 財団学友小委員会  
財団学友の現在を把握し、財団学友とロータリアンの友好的な関係を再構築・維持するとともに、学友会の発展、拡充を支援します。
- ⑥ ロータリーカード推進小委員会  
地区及び各委員会、クラブカード作り使用決済することで、ポリオ・プラスへ寄付ができるため、カード作成を推進します。
- ⑦ 財団監査委員会  
地区ロータリー財団部門を監査します。

---

# 国際奉仕委員会

---



2023-2024 年度委員長  
古谷 典子 (田辺 RC)

## 【活動基本方針】

1. 世界的に蔓延したコロナ感染症も国内において終息を迎えつつあり社会活動も動き出す気配を感じています。戦争や自然災害等まだまだ国際交流は様子を見ながら慎重に行動せざる得ない状況ですが、より良い地区の国際奉仕活動を推進していきたいと思い下記の活動方針を提案します。
2. 世界各国のロータリアンとの親睦を通して国際理解、親善、平和の推進を図りたいと思います。
3. 7重点分野の奉仕活動にはロータリー財団の地区補助金、グローバル補助金を積極的に活用していただけるようにロータリー財団との連携を図ります。
4. 各クラブの国際奉仕活動の情報提供や発信によりRC同士の交流をより充実させたいと思います。
5. 国際奉仕活動の計画、実施において単独クラブでは困難な場合には数クラブ合同や分区単位でのマッチングも視野に入れた支援を行います。

## 【活動計画】

1. 地区内各RCの国際奉仕活動を地区内で周知していただけるようにクラブ国際奉仕委員会会議を開催したいと考えています。
2. 7重点分野に精通したロータリアンによる地区リソースネットワークを構築し、各ロータリークラブの国際奉仕プロジェクト立案、グローバル補助金申請に対する協力ができるようにしたいと考えています。

# 米山記念奨学部門

## プログラム

---

次年度米山記念奨学委員会委員長 新本 憲一  
次年度米山寄付増進小委員会委員長 永楽 務  
次年度米山学友小委員会委員長 納谷 政志

12:50 開会挨拶 次年度米山記念奨学委員会委員長 新本 憲一  
挨拶 米山記念奨学会評議員(PDG) 成川 守彦  
挨拶 米山記念奨学会理事(PDG) 樫畑 直尚

13:00 米山記念奨学委員会の基本方針と活動計画について  
次年度米山記念奨学委員会委員長 新本 憲一  
次年度米山寄付増進小委員会委員長 永楽 務  
次年度米山学友小委員会委員長 納谷 政志  
報告依頼事項

13:50 閉会挨拶 次年度米山寄付増進小委員会委員長 永楽 務

# 米山記念奨学委員会



2023-2024 年度委員長  
新本 憲一(堺おおいずみ RC)

## 【活動基本方針】

日本のロータリー34地区が合同で運営する公益財団法人米山記念奨学会の目的は「ロータリーの理想とする国際理解と相互理解に努め、国際親善と交流を深めるために優秀な奨学生を支援し、国際平和の創造と維持に貢献すること」となっています。米山奨学生は奨学期間中にロータリーの例会や奉仕作業に参加することによって、日本の文化・習慣などを学び、社会参加と社会貢献の意識を育て、将来ロータリーの理想とする国際平和の創造維持に貢献する人物となることが期待されています。米山記念奨学会では日本のロータリアンの寄付を財源として、日本で学ぶ外国人留学生に対し奨学金を支給しています。1952年に事業が始まって以来これまでに129の国と地域から22,875名の奨学生を支援してきました。規模と実績ともに民間で最大の留学生支援奨学団体となっています。

地区米山記念奨学委員会はその理念に基づき、指定大学との調整や学生書類審査・採用面接(選考小委員会)、事業維持や割当奨学生増のための寄付増進活動(寄付増進小委員会)、奨学生所属クラブやカウンセラーとのつなぎ役や、奨学生の活動をサポートし奨学生に対する事業の実施・地区内事業への奨学生参加協力。学友会を管理・監督し学友会主催事業への協力や各行事への参加を促す(学友小委員会)活動を行います。

また、米山奨学事業の事業使命に基づき、経済的に困っている留学生を支援するのではなく、学業、異文化理解、コミュニケーション能力等の熱意や優秀性を、求める資質とし、世話クラブやカウンセラーと協力して、将来日本と母国の架け橋となる人材を育成します。

当地区においての奨学生は昨年度よりの継続奨学生5名・本年度採用の奨学生単年度11名・複数年度5名の計16名で計21名です。奨学生や学友(地区内行事に参加できるOBが70名程度います)が地区の大きな財産だと認識いただき、各クラブの事業への派遣を積極的に進め、クラブや地区の事業への協力と奨学生の経験を後押ししたいと思います。

(例)・子供たちによる「伽藍ちよこつと案内」への参加(河内長野高野街道 RC)・子ども文化体験イベントにて英語絵本朗読(堺おおいずみ RC)・クラブ協賛堺花火大会への参加(堺清陵 RC)、その他、通訳・翻訳業務、献血活動・清掃活動の手伝いやインターアクト国際交流やライラセミナー参加・地区大会出席など。

## 【活動計画】

- ・地区ガバナー目標の普通寄付6,000円・特別寄付一人当たり10,000円を推進。
- ・寄付0円クラブをなくすための活動
- ・次年度奨学生選考に係る業務の遂行
- ・米山月間を前に9月ごろクラブ米山委員長会議を開催
- ・入学式・研修旅行・イヤーズパーティー・修了式の実施
- ・地区行事や各クラブの事業への奨学生派遣の推進
- ・クラブ招請奨学生卓話への派遣及びその為の奨学生卓話研修会を実施
- ・学友会の結束を強めるためにも学友会長と協力し学友総会・学友会行事を企画実行
- ・8月5日・6日に行われる米山学友主催イベント第3回世界大会「再会 in 関東」への参加

## その他委員会資料

地区戦略計画委員会

危機管理委員会

緊急医療体制委員会

オンツー・シンガポール委員会

# 地区戦略計画委員会



2023-2024 年度委員長  
藤井 秀香 (岸和田東 RC)

皆様のクラブには、戦略計画委員会がございますでしょうか。「戦略計画」英語の訳し方で重い言葉になっています。変わりゆく世界という現実を見据えながらロータリーの新しい戦略計画は、これまでの計画とは異なっています。新しい計画には、力強い未来を協力して築くことへの行動を促す「行動計画」が含まれています。価値観を同じくする者同士がつながり、世界と自分自身の中に持続可能な変化を生むために活動することです。

私たちは、世界により大きなインパクトをもたらす、参加者の基盤を広げ、参加者の積極的なかわりを促し、適応力を高めて革新的になることを目指しています。その多くはクラブと地区のレベルにも当てはまります。各クラブでもこの行動計画と同じ優先事項を掲げていただくことが大切となります。クラブの計画を立てる際には、これらの優先事項とその概念を考慮してください。各クラブの事情やニーズに合った行動計画を立ててください。

目的地にたどり着くために地図が必要となるように、クラブや地区が目標とビジョンの達成に向けて行動するには戦略計画が必要となります。ロータリーで実施した調査によると、戦略計画を立て、それを実行しているロータリークラブでは、そうしていないクラブと比べてより活発であり、会員の満足度も高いことが分かっています

- \* クラブの長期的目標を立てる前に、以下を行うことが重要です。
  - ・ 会員からの意見を基にクラブの長所と短所を特定する。
  - ・ 地域社会のリーダーと会合し、地域社会にある機会と課題を特定する。
- \* 戦略的課題の特定  
クラブで取り組みたい重要な課題や問題は何か。戦略的課題とは、戦略計画の立案を促すものであり、具体的な解決策や決定を必要とするものです。戦略計画においてどのような課題に取り組みたいのかを考えましょう。

会員に次のような質問を尋ねてみましょう。

- ・ 会員を増やし、現会員の積極的な参加を促すために、何ができるでしょうか。
- ・ 多様な人の関心を引きつけるために、何ができるでしょうか。
- ・ 地域社会の多くの人にクラブの活動に参加してもらうために、何ができるでしょうか。

変わりゆく世界という現実を見据えながら

- 「ロータリーの現状はどうか」
  - 「ロータリーはどうあるべきか」
  - 「どうありたいのか」
- こうした問いへの答えを是非、クラブで話し合う機会を持って載きたいです。

インクルーシブなクラブ作り (DEI)

- 多様性: あらゆる背景を持つ人や幅広い文化、経験アイデンティティの人を受け入れている。
- 公平さ: 会員の公平な扱いと機会の均等を保つて。
- インクルージョン: あらゆる人が歓迎されていると感じ尊重され、会員として大切にされている環境がある。

クラブに戦略計画委員会を設け、(直直前会長・直前会長・会長・会長エレクト・会長ノミニー・他) クラブの短期・長期の未来を見据えて目標を立てて載きたいです。

会員が心地よい、満足できるクラブであり続けられますように祈念いたします。

---

# 危機管理委員会

---



2023-2024 年度委員長  
福井 隆一郎 (堺 RC)

ロータリーは長年にわたって青少年への奉仕を行ってきました。毎年30万人を超える青少年が、インターアクト、ロータリー青少年交換、RYLA、などのロータリープログラムに参加しています。しかし残念ながら、どのような団体やプログラムでも虐待の問題が絶対起こらないとは言えず、最も安全と思われるような状況でも、こうした問題は起こりうるのです。国際ロータリーは青少年保護を非常に重大な責任と受け止めています。虐待を防ぎ、虐待があった際に適切な対応を直ちにとれるような安全な環境を作れるかは、ロータリアンにかかっています。

## ロータリー章典2130 青少年の保護に基づく具体的方策

1. 賠償責任保険に加入 — 組織としてのロータリーを守る保険 —  
ロータリーの管理責任を問われた場合、それから派生する賠償責任を補償する保険、特に性的虐待、セクハラ行為が当該プログラムで発生した場合、その管理責任から派生する諸問題、訴訟～ロータリーを守ることが出来る。(青少年交換プログラムは必ず賠償責任保険に入らなければ、RIより交換プログラム参加地区認証が得られない。)
2. 法人化  
青少年プログラム(ライラ、インターアクト、青少年交換、ローターアクト)は法人化する。  
ロータリー章典2130の日本での実施に関する状況
3. 賠償責任保険  
青少年交換プログラムは全国34地区からなる他地区合同組織で賠償責任保険に加入済み。(引き受け会社は東京海上日動保険株式会社)  
青少年プログラム以外は、法人化されておらず、現在日本国内15地区が法人格を有するRIJYEMを便宜上、仮に利用して、賠償責任保険(セクハラ保険)に加入している。本来はライラ、インターアクト、ローターアクトも法人化の上、保険に入る必要がある。米山は加入済。
4. 青少年プログラム人格権特約賠償付損害保険(YPLI)  
ガバナーはじめ加入地区内の指導者が、インターアクト、ローターアクト、ライラ参加者に対するその活動により生じた賠償事故保険 加入金額30万円(2640地区は加入済)  
(引き受け会社は株式会社バリュエージェント)

青少年奉仕部門全体として法人化、それによる責任賠償保険の一体化が時代要求とともに必要になってきている。青少年交換、RIJYEMには、常にRIから新しい青少年保護対応、危機管理対応の要求が来ています。今後もそれらの情報をもとにRIJYEMが危機管理を勉強する場を提供するので、担当する方々は研修で知識を増やす必要があると思います。ロータリー章典に基づく「ロータリー青少年保護の手引き」を参照し研修しよう。



# 緊急医療体制委員会



2023-2024 年度委員長  
南 良暢（有田 2000RC）

## 【活動基本方針】

令和5年5月8日より新型コロナウイルス感染症が5類感染症に位置付けられます。それに伴い感染対策の見直しが行われ、医療機関においてもその体制の見直しが予定されています。自宅療養者には発熱時の受診相談や陽性者の急変時の相談は継続され、届出は簡略化されます。5類のため原則入院する必要がなく、入院となっても入院調整は各医療機関が行うことになります。検査等の自己負担は増えますが、高額な治療費等はしばらく公費支援となります。

オミクロン株と大きく病原性が異なる変異株が出現すれば直ちに必要な対応がなされる体制を敷いています。ワクチン接種においては、秋冬にほぼ全ての人たちに接種を行い、高齢者等重症リスクが高い者には、春夏にも追加接種を行う体制として公費となっております。

マスク着用については、3月13日以降、個人の主体的な選択を尊重し、着用は個人の判断に委ねることになっています。マスク着用が推奨される場面として、医療機関受診時、医療機関や高齢者施設等への訪問時、混雑した公共交通機関利用時が挙げられています。厚労省はマスク着用が効果的とされる場面を流行期に重症化リスクの高い方が混雑した場所に行く時としています。ウイルスから防御する視点以外に、マスク着用はCOVID19未発症の感染者が知らないうちに他人に感染させる確率を低減することであろうと思われます。5類に移行されてもすぐにインフルエンザと同等の対応となり得ず、移行期間はこれまでの2類相当で求められた対応が混在するものだと思われる、ロータリー活動においても、その地域の感染状況に応じながら臨機応変な対応が求められると考えます。その地域の感染状況といっても5類になれば鋭敏に情報を得ることは困難になることが予想され、対応の遅延を招きかねないと思われます。緊急医療体制委員会として、可能な範囲で地区と情報を共有できるように努め、オミクロン株と大きく病原性が異なる変異株が出現するなど臨時で対応が必要となるような状況の際に、予定されているロータリー活動への対応や活動の是非等の相談や助言を行えるようにしていきたいと考えます。

## 【活動計画】

5類に移行することを取り決めても新型コロナウイルス自体は変化するものではありません。オミクロン株はそれ以前に流行したデルタ株と比べて感染伝播性は上昇しましたが重症化しにくいことが示されています。重症化しにくい年齢層は若年であり、高齢者や重症化リスクのある方には死亡リスクがあります。ご高齢でご活躍されておられる会員や重症化リスクをお持ちの会員は、なるべくワクチン接種を行なっていただき、5類になっても自身で行える感染対策を継続した方がよいかもかもしれません。さらに早期の受診と検査及び治療を積極的に行うことを勧めます。5類になると、入院措置や外出自粛要請等は適用されず、感染する機会が増えるかもしれません。ましてや、検査等の自己負担が発生するため症状の軽い若年者等は検査を受けなくなることが悪循環となり得ます。

感染対策は3密回避やマスク着用等の飛沫感染対策と手指消毒や環境消毒等の接触感染対策が基本ですが、備えがあればあるだけ憂いはありませんが、ロータリー活動においては、備えがあるだけ活動は萎縮し新入会員数の低下を招きかねない憂いがあります。ロータリー活動のギアを徐々に上げていくとともに自身の感染対策を一気に緩和するのではなく、場面に依じて対策を講じながら少しでも症状があれば単なる風邪としないで早期の検査をお願いしたいと思います。マスク着用に関してはあくまで個人の主体的な選択を尊重するように配慮されることもお忘れなくお願いいたします。

---

## オンツー・シンガポール委員会

---



2023-2024 年度委員長  
坂本 光文(岸和田東 RC)

### 【活動基本方針】

この度、2023-2024 年度国際ロータリー第 2640 地区谷 宗光ガバナーのもと、オンツー・シンガポール委員会委員長を拝命いたしました岸和田東ロータリークラブの坂本光文でございます。

さて、全世界で流行した新型コロナウイルスも、最近では少しずつではありますが沈静化の兆しが見られています。わが国でも行動制限が解除され、また海外からの観光客も増えてきています。このような状況を踏まえて、2023-2024 年度の国際大会はシンガポールで 2024 年 5 月 25 日～29 日の期間で開催される予定となっております。

「思いやりあふれる！明るく！元気なロータリーへ！」の地区スローガンのもと、是非クラブとして、またはロータリアン個人として、国際大会に参加をして楽しんでいただきたいと存じます。

委員会としては、多くのロータリアン及びご家族の皆様が、国際大会にご参加をして頂ける様に、色々な情報とご提案をご提示し皆様方の案内役をさせて頂きたいと思っております。

### 【活動計画】

- (1) 2023-2024 年度国際大会をアピールする。  
(PETS・地区研修協 議会・地区大会で国際大会への参加を推進する)
- (2) 参加登録状況の把握を目的としたアンケートをクラブ単位で実施する。
- (3) RI 第2640地区ナイトを設営と運営し、登録を推進する。
- (4) 交通機関・宿泊施設等の手配、ESTA(電子渡航認証)、海外旅行傷害保険等のサポートをする。

# 和歌山大学マップ

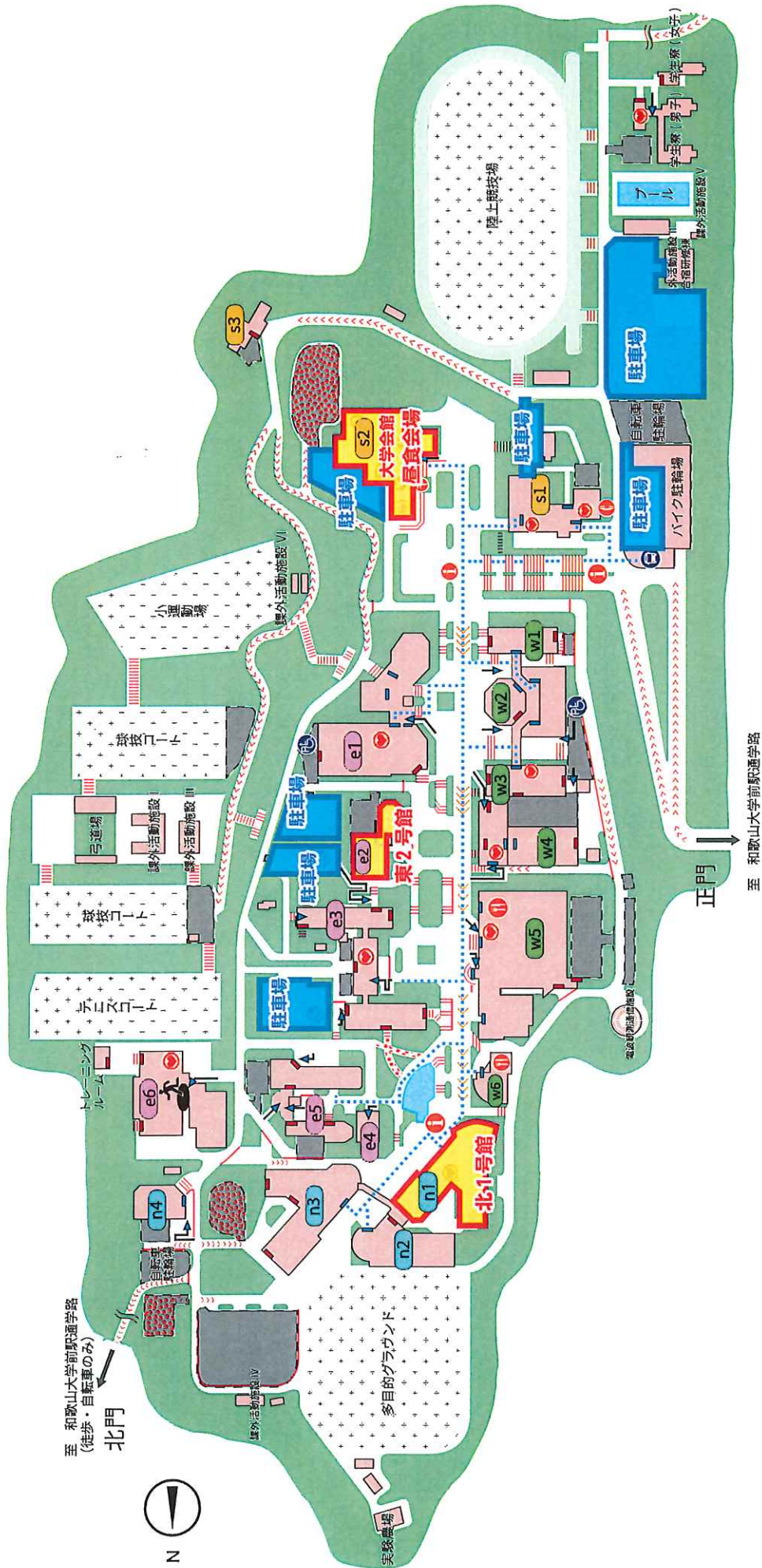



# 和歌山大学 会場案内図

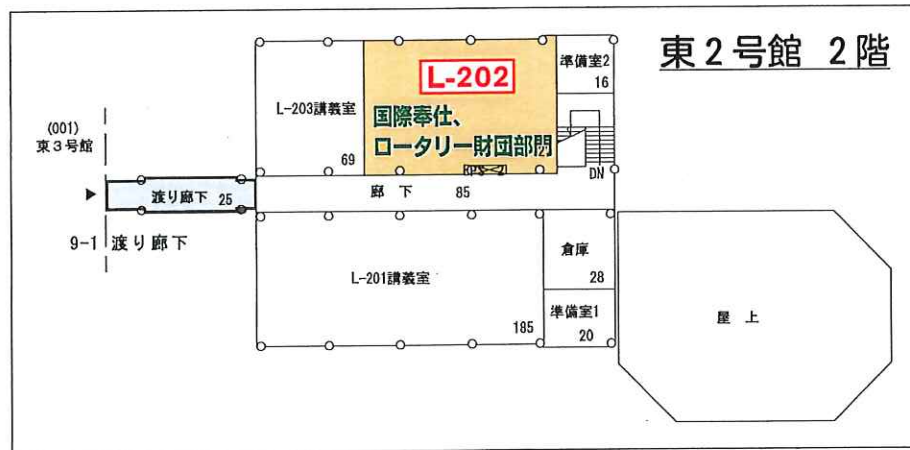
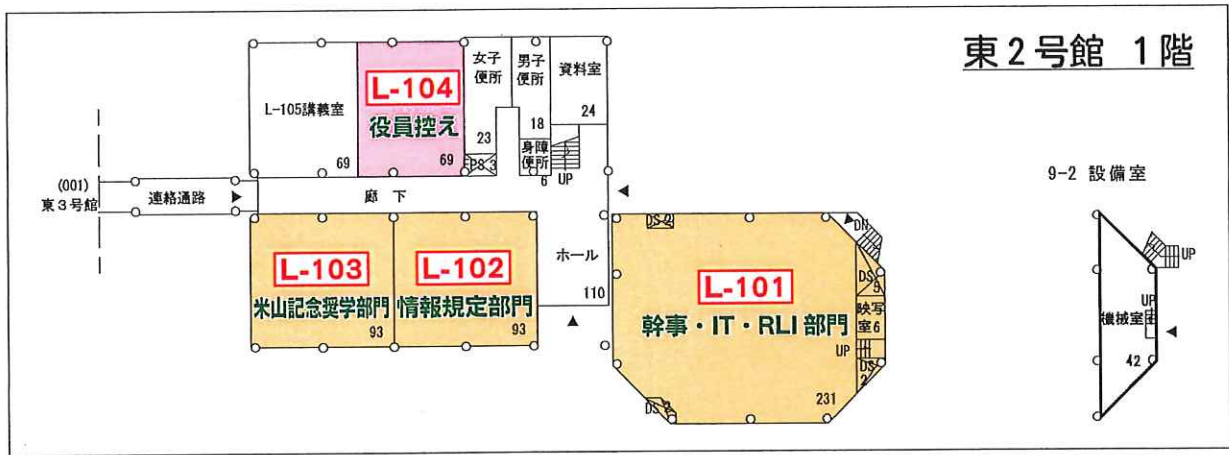

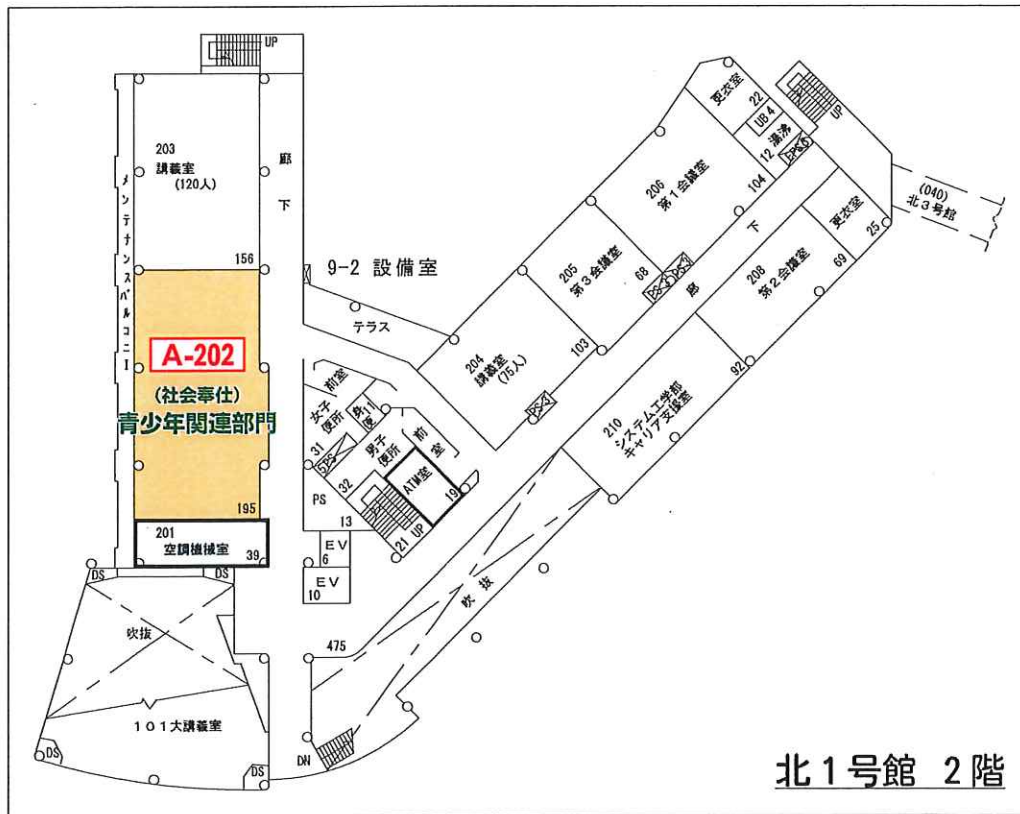
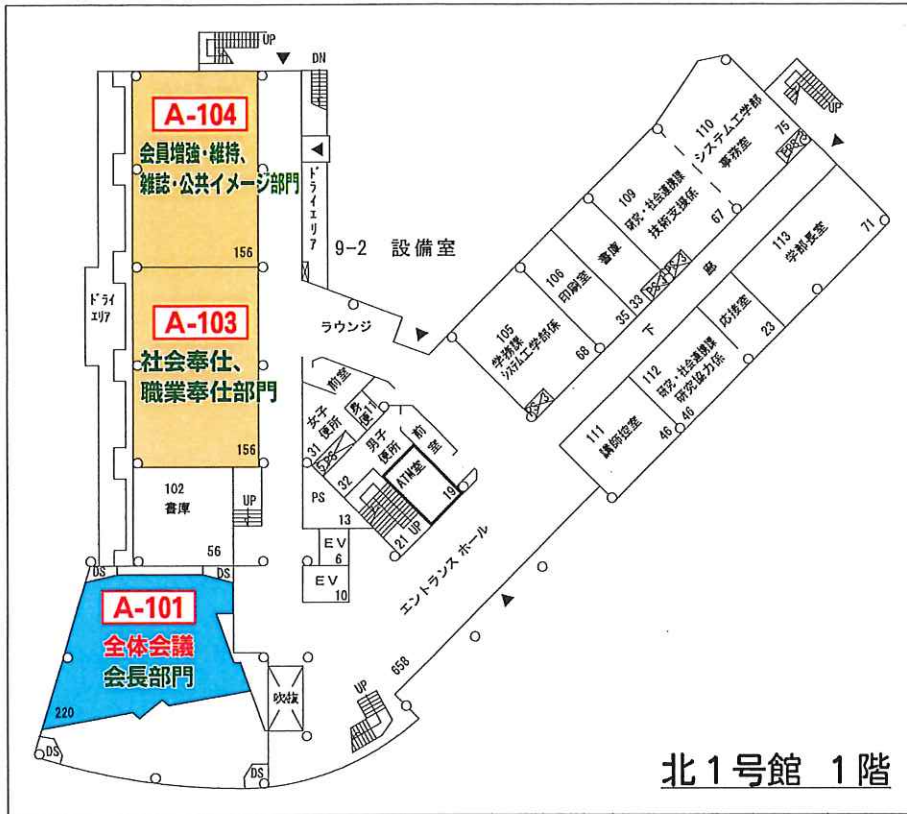

国際ロータリー第2640地区  
2023-2024年度 ガバナー事務所



〒640-8311 和歌山市美園町3-34  
けやきONE301号室

(JR和歌山駅より徒歩7分)  
お車でお越しの際は周辺駐車場をご利用下さい。



TEL : 073-426-2640 FAX : 073-426-2660

E-mail : tani@rid2640g.com